大同報

本報創刊西曆一九一三年
發行人 王希哲
編輯人 富彭年
印刷人 賀澤民
社址 新京東六馬路
電話 編輯部四七二四 營業部二〇九六 印刷工場四七二五
報費 一份國幣五分 一個月國幣壹元 郵費在外
廣告價 一行（五號字十三字）一日壹元 特別地位加倍 長期另議

中國政會通過蒙古自治辦法
但蒙方代表均反對 表示拒絕即將離京

【南京十九日發國通】十七日開政治會議、通過蒙古代表所提出之蒙古自治辦法云、

【南京十九日發國通】十七日中央政治會議通過內蒙自治辦法、但該法案之內容、與前此百靈廟各族王公黃紹雄間成立之協定大不相同、抹殺內蒙各旗之希望、而將中央原案加以多少修正、內蒙派遣代表等、大爲憤激、羣至中央黨部、及中央政治會議秘書處、表示拒絕該內蒙自治辦法、更會見孔祥熙財政部長、告以若中央不表示誠意、代表等即行離京云、

劫後之通縣
以牛堡屯被擾最烈 財產損失十餘萬元
公安局長詳談事變經過

（通縣通信）公安局長王修詰以劉匪南竄、西集吃緊、會率領保安隊及警察六十名、赴該鎮防堵、嗣於前日渡運河西行、在牛堡屯駐守、茲王氏已返縣、記者爲明瞭各地被擾情形起見、特於昨晚訪王於公安局內、當蒙延見、並承告以此行視察所得、及在各地訪守情形如下、

王氏談話　據該縣府據報稱、馬頭附近發現劉部殘匪三十餘名、有自該處渡運河竄擾西集模樣等語、縣長以西集係屬戰區範圍、若任其竄入、剿緝上尤將棘手、當命余（王氏自稱）率警及保安隊各三十名、前往防堵、當晚到達、該鎮一切情形如常、惟人心極爲恐慌、旋復判明馬頭發現之一批軍隊、並非匪部、乃係一百四十一師輸送子彈之兵士、而馬頭方面已於是日上午由四十七軍王以哲部某營墳防、匪衆既無由該地渡河之可能、西集治安自可無虞不須駐守、但牛堡屯鎮、則已被洗、實有視察必要、遂於次晨率隊渡河赴牛堡屯、抵目的地後時已傍午、該鎮因匪軍南去地方秩序未復、故閭門緊閉各商號均已停業、市內景象淒慘異常、當晚平安渡過、詎翌晚八時、區長劉瑞堂突來報稱、頃據縣府電話通知謂縣府據一百四十一師師部消息、劉部已自武清回竄、囑加緊戒備云云、本人得訊當即積極佈防、嗣又據諜報匪部確已由安次屬東白鎮方面、又復北竄、余遂深信不疑據情轉報縣府、縣府當又向軍分會、專員公署、及師部等各方面報告、縣南各村鎮防守之部隊、及縣城軍警團等、又復分別奉令出動、以赴警備、孰意此項回竄消息、純係自虛、蓋劉匪並未回竄、我方間諜所稱之匪、係駐南苑一百零五師騎兵團移防馬橋之誤、探者因劉部多騎兵、故以騎兵團爲匪軍、且以匪性嗜殺、諜者不敢進前探詢、中途折回報告、致有此誤、實屬遺憾、現本縣迤南各地、已平靜如初、牛堡屯昨由高鴻文師胡團接防、治安可告無虞、市面亦已大致恢復、惟人民已如驚弓之鳥、大有風聲鶴唳草木皆兵之概、至該區此次人口傷亡及財產損失情形、據該區區公所調查、牛堡屯被匪擊斃二人、一爲商團劉建寅、一爲三和號舖夥朱瑞三、保衛團胡宗禮、張永富失蹤、架去肉票張小申子、陳復興二名、陀堤、馬房兩村、共被殘殺男女村民四人、又該鎮及各村受傷男女約四百人、就中以婦女佔大多數、且尤以青年女子爲多、蓋爲因拒姦被匪擊傷者、另有婦女多名被匪於姦後擄去、因彼之家顧惜名譽、不肯明白相告故數目不詳、至財產損失、共約十餘萬元、又潞河中學會被架去學生簡竹坡、陳華距二名、現聞陳華距已被釋回、簡生尙無下落云、

滿日華應如何提携
方足以維持遠東和平（二）
新年徵文選外佳作（石鳴）

如大禍將臨、誠以大戰之後、列强氣盡力竭、早已瀕於絕綴、各殖民地商場不景氣、購買力衰弱、而列强亟欲恢復戰前之繁榮之故、無不極力集中資本、加倍製造、以求財源之優裕、而事勢乃適成一反比例、蓋以供過於求、其結果、徒收成本積壓出品太多、價格即隨之日落、久之難蝕本減價、亦無有過而問爲者、因各國同感大戰之痛苦、人口減少財力單薄是以出貨愈多、其窮愈甚、於是工廠歇業失業工人逐日加增、金融週轉、愈益不靈、於是銀行倒閉、有一日關門數十家者、於是可怖之經濟恐慌、乃如狂潮颶風、移山倒海而來襲、當此之時、即無共產思想以推波助瀾、世界已有阢隉不安之勢矣、而蘇俄乃乘此良機、以努力宣傳其階級爭鬥資產革命馬克思主義、外强中乾之歐美列强、何以堪此、又安得不慄慄危懼視之如猛獸奇鬼也哉、是以蘇俄初建、列强即出兵遠征、以冀撲滅之、幸以財勢兩絀、無功而還、日軍駐西比利亞最久、卒亦不得不退、武力既窮、乃變爲經濟封鎖、困以堅壘清野之策、然蘇俄卒能以堅苦卓絕之精神、渡過難關、而震驚世界之蘇俄五年計畫、遂於焉成立——五年計畫者、實即蘇俄赤化世界之軍實計畫也、吾何以不憚煩而瑣瑣敍此、蓋以上云云者、即遠東問題爆發之主要原因、而將來第二次世界大戰之根本問題也、蓋蘇俄爲赤化世界必自赤化中國入手、而赤化中國又必自赤化滿洲起、因蘇俄地跨歐亞兩洲、由中東路—北滿鐵路—可以長驅南下、席捲全華、而中國自民元以迄於今、一壞於北洋軍閥、二慢於革命軍閥、可稱之曰南洋軍閥、此龐大之古國、自政治宗教以及民情風俗、無一而非十七八世紀以前之舊態、民窮財盡、人心思亂、達於極點、此誠適足以供蘇俄之試驗而爲驅除者矣、於是而卓然獨稱强於東亞大陸之日本、乃不能不乘時崛起、先發制人、於是震驚一世之九一八事變起矣、緣滿洲之於中國也、蓋本非中國之故物、在中華歷史上、滿洲始終爲一獨立區域、民族上地勢上、均等

豫軍準備堵截劉匪
大水峪長園口發現殘匪

【開封電】劉峙聞劉桂堂殘部竄冀南訊後、已電令三區專員方策、飭屬隨時注意、

【北平通信】劉桂堂部一部份日前曾竄抵德州附近、經魯軍擊退、現劉部仍分股向冀南大名一帶逃竄中、又豫主席劉峙電平、謂已電豫北駐軍嚴防劉桂堂部、

平訊、劉桂堂匪部現已化整爲零、分途竄逃、平北密雲懷柔間大水峪長園口外、發現劉匪數百人、保安隊嚴密防範中、尙未發生衝突、過平南竄者、已至固安以南及雄縣附近、據昨晨由固安來平者談、劉匪現分二三百人爲一股、向固安以南各村土圍子進攻、鄉民正抵抗中、劉匪計劃擬攻破土圍、即洗劫全村、如鄉民抵得力、即不擬久攻、搶掠而逃此外劉部並有駱駝多頭、每頭負筐二、每筐內坐婦女兩人、除係劉匪部下眷屬外、均爲經過各村架綁者、當劉匪竄過平北時、即日出動、嗣劉匪南竄、柴山當復電報告、前日柴山復接西義一來電、謂劉匪既已遠距戰區、日軍可不出動、但如遇意外事件時仍可隨時出動任何地點、柴山昨已將此種情形通知朱式勤、轉達何代委員長云、

平訊、冀主席于學忠昨接任邱縣長報告、謂劉桂堂股部已向任邱縣南之雄縣方面逃竄、該部在固安及任邱肆行搶掠、民間損失甚多、又據滄縣縣長報告、運河西岸有劉部二三百人一股、陸續逃竄、沿途刦掠、所有搶去之婦女、均裝於筐內、每一駱駝負兩女人、所過村莊秩序大亂、當劉部攻村時、民團若抵抗、即行肆意燒殺、否則即搶掠一空、

亡命基隆之福建要人
打倒南京之豪語

【臺北十九日發國通】福建政府要人、因政府軍而壞滅、十八日由商船大邱丸、亡命基隆、有再舉策旅打倒南京政府之豪語云、

華北各軍今年實行新餉章程
每月按六成發餉金
軍分會令各軍遵照

【北平特訊】華北軍餉、因戰後財困、籌措無方、軍分會迭次開會討論縮減、最後決定按六成發餉、十五日通令各軍自本年元月起實行新餉章、原令如下、

通令　爲令行事、案查本分會直屬各軍官兵薪餉、原擬按次關發、詎意榆變發生、軍費陡增、以致財源銳減、薪餉次遞延期、迨至戰後復員、冀可稍紓艱窘、惟以兵燹之餘人民凋敝、財源益陷枯竭、補救更屬無策、雖經力予裁減、恢復戰前預算、但華北協欵仍難如數撥解、展延至今、已積欠薪餉二次之多、使我官兵飲痛茹苦、良非獲已、惟念長此以往、非特舊欠無着、抑且新虧遞增、瞻念前途、曷勝浩嘆、茲爲統籌權宜之計、勢不得不於萬難之中、勉求補救之方、總期財政收支適合、官兵得免室家之累、第以凋敝有限之財力、供應繁鉅無窮之開支、開源無從、只有節流一途、茲詳細籌畫、故將一切費用除糧服醫藥運必需各費外、所有其他支出、均已切實減縮、以此所餘之欵、儘數配發薪公餉項、並即改次爲月、以符通例、似此通盤計算、適合原定法現餉章六成之數、是待遇雖屬微薄、但逐月借發、較前尙略勝一籌、至積欠之八九十三次薪餉、挨諸目前財政狀況、勢難如數淸發、惟俟將來籌有鉅欵、再按次補給、所有各部薪公餉項、若自二十三年一月份起改次爲月、按原定法現餉章六成借發（例如二等兵原支五元一角、按照六成計算、應領三元零六分、餘類推）其原支實現者、准照實現數目增加二五、再按六成折發（例如某官原支實現一百元、增加二成五共爲一百廿五元、再按六成計算應領大洋七十五元、餘類推、）以示公允、處此國家多難之秋、正宜臥薪嘗膽之時、想我官兵公忠爲國、當能共體時艱也、除分行外、合亟頒發規定表五紙、令仰該□即便轉飭所屬一體遵照、爲要、此令、

餉數　各軍各級官兵服務官等餉項經軍分會規定按月六成發放共核算後實支數目如下、

各級官兵薪餉、上將六百元、中將四百八十元、少將二百五十二元、上校一百六十八元、中校一百二十元、少校七十二元、上尉四十三元二角、中尉二十五元二角少尉十九元八角、准尉十四元四角、上士九元、中士七元二角、下士五元四角、上等兵四元一角四分、一等兵三元六角、二等兵三元零六分、夫役三元零六分、

服務官薪餉、少將一百二十六元、上校八十四元、中校六十元、少校三十六元、上尉二十二元五角、中尉十八元七角五分、少尉十五元准尉十一元二角五分、

備考（一）凡原支半薪之服務官適用此表（二）服務校官仍按法現半薪以六成折算、三服務尉官因其既在各部隊服務、職業較重、如按法現半薪六折、則少尉階級月薪不滿十元、未免太少、故爲折衷辦法、尉官按差遣尉官隊員薪數計算、以示公允、

參謀團參謀及差遣隊隊員特定新餉數目、少將七十五元、上校四十五元、中校三十七元、少校三十元、上尉二十二元、中尉十八元七角五分、少尉十五元、准尉十一元二角五分、

備考　該團隊原係實支餉章、如按法現餉章同一以六成折算、似較偏枯、故按實支數加二成五與法現制同、再以六成折算、

日陸軍部
改革軍制方針

【東京十九日發國通】陸軍部內軍制改革之氣運頗盛、其趣旨爲脫却大戰前之型、而近代化、更新一般兵器而充實之、更進而努於航空兵器化學兵器之最新式器之充實、而以此意旨整備兵器、從而增設師團、增加兵力云云者當不行之云、

津浦快車被劫
在泰安南東北堡遇匪
旅客損失頗鉅傷五人

【濟南電】八日晨一時許、津浦路三次快車行至泰安以南之東北堡站、有土匪十數人扮作商農模樣、購票十張、自稱赴大汶口、但登車者只六七人、車行至轉灣處、土匪突呼嘯一聲、各出手槍、其中兩人先爬至車頭、勒令司機停開、預伏黑風口之土匪約有三十餘人、一擁上車、車上護路保安警班長劉光裕只帶警五人、有槍四枝、隨車保護、經土匪勒令繳槍、保安警衆寡不敵、劉光裕被匪擊傷臂部、槍四枝均被奪去、同時司機一人、油夫一人、茶役二人均受傷、共傷五人、繼在各車大肆搶掠、凡旅客財物洗刦一空、乘客幸均安全、匪下車時並向旅客道歉、謂今天對不起、請開車吧、乃呼嘯而去、民團聞訊趕至追剿、三路軍總部亦派鋼甲車南下鎭攝、

【徐州電】七日夜十二時北來三次車、行至大汶口北十里之黑虎潭、突來土匪二百餘聲言有票乘車、登車嚇禁聲張、將機門關閉、任意搜索打傷茶房二人、保安隊班長人、車上刦掠一空、損失數萬、匪槍長槍四枝刦去、車抵徐誤三小時、幸路軌無損、

津浦第三次快車、係每日上午八時自天津開行、翌日下午八時三十分抵浦口、昨晨零時二十分鐘、該車行至山東境內東北堡站、突有土匪數十人、持槍向該車轟擊、同時車上已有匪數十餘人混跡其間、上下想應、該車遂在途停駛、所有旅客均被劫掠、護路警因勢力單薄、匪等始結隊遠逸云、

杭江鐵路全線完成
舉行通車禮
線長三百六十公里 建築費一千餘萬元

【杭州通訊】杭江鐵路自十九年興工以來、迄今業四載、除江蘭段（江邊至蘭谿）、又於念一年二月六日通車外、金玉段（金華至玉山）於念一年十一月繼續興築、已於去年十二月通車至衢縣、同月念八日、舖道至玉山、全線完成、建廳定於本月念八日在金華舉行通車典禮、該路當興築之始、當局以限於財力並熟察浙東經濟狀況、目前尙無鉅量運輸、幾經研究、乃決採用輕軌寬距之計劃、以節初期建築資本、而一切設計、則經預留改善地步、全線總長約三百六十公里、約建築費一千三百餘萬元、平均每公里價額、連同總務費在內、約需三萬六千餘元尙不及其他各路之半數、此種輕軌鐵道、殊適合我國經濟初步發展之需要、是以該路創業後、贛之玉萍路、閩之龍溪路、晉之同浦路、川之成渝路、均擬倣效辦理、是杭江路之完成、不特有兩浙之交通與繁榮、抑有關於我國建設之前途也、連年以來、浙省時局較定、建設猛進、現國變突起、企圖犯浙而當局依然進行建設、足見浙邊防務鞏固、而求治之心殊切、記者爰將該線興築經過及概況、撮述如次、聊以表彰新建設事耳、

築籌經過　浙江省勵議、興築鐵路、始於民國十六年張靜江主浙時、嗣張氏去浙、案遂擱置、十七年張氏專建設委員會、並受命再主浙政、即電召杜鎭遠來浙重行踏勘浙贛路線、該線起自杭州閘口、沿錢塘江左岸經富陽、桐廬、建德、蘭谿衢縣、迄江山、再延至贛之玉山、翌年六月、杭江鐵路工程局成立、惟建築費尙無的欵、當局乃有在錢江右岸築蕭常公路之議（蕭山至常山）織爲貫徹初計接通贛東起見、就原定蕭常路線北段延至杭州對岸西興江邊爲起點、經蕭山諸暨義烏金華、越金華江改經湯溪、以達龍游、自龍游而西、因衢常常玉間均有汽車路、且常玉間山嶺重疊爲節省工費與營業關係計、仍採用江線之一段從衢縣迄江山、展至玉山、全路幹線長三百三十六公里又金華至蘭谿支線、長約念四公里、全路既不以蕭常爲起迄、乃復稱杭江鐵路、

工程概況　路線既定遂於十九年三月九日、行開工禮、先將江邊至蘭谿間、劃爲兩總段六分段、同時興築、嗣因經費不繼、工作展緩、念年五月後、省府與杭州四銀行、訂定借欵合同、工作進行、乃得無阻、六月一日通車至尖山、七月一日通車至諸暨、以上開始釘道工程相繼完竣、遂站通車、廿一年三月六日、江蘭段告竣、全段通車、該段計長一百九十四公里、自開工迄完成、適爲二年、計建築費六百九十三萬九千五百餘元、其中由省府以建省公債票等作抵押、向杭垣中國、浙江興業、浙江地方、中國農工等四銀行、兩次借欵撥付者三百六十萬、由省廳自行籌給者三百五十萬四千九百餘元、尙有十二萬、係由銀行團在續借建築金玉段經費內扣除、至金玉段之興築、建築費概算須六百十一萬餘元內用於

外洋材料　費者係撥借中英庚欵廿萬鎊、用於建築費者、需銀三百五十萬元由省府再向杭州四銀行代墊二百五十萬、不敷之數、島議杭州電廠所得餘欵撥充資本既有來源、乃分兩總段八分段興築、於二十一年十一月間、次第開工、以金華江橋工程最鉅、提前於十二月二十日興築、迨二十三年七八月間、開始分段釘道、至十月初達江山、雙十節通車龍游、十一月一日通車衢縣、十一月二十八日釘道至玉山、全線完成、自開工迄今、初時僅一年耳、

全線車站　全線共設三十六站、閘口廊廟兩站專爲便利渡江客貨而設、僅以營業爲限、其在江蘭段內計有靜江、江邊、蕭山、白鹿塘、臨浦、尖山、湄池、直埠、白門、諸暨、牌頭、安華、蘇溪、義烏、毅亭、孝順、塘雅、金華、竹馬館、蘭谿等二十站、在金玉段內者、計有古方、湯溪、湖鎭、龍游、安仁、樟樹潭、衢縣、芸街、後溪街、江山、賀邨、新塘邊、下鎭、玉山等十四站、現江蘭段每日開行直達旅客列車、往返各二次江邊金華間混合列車往返各一次金華衢縣間、暫用材料列車載運客貨、俟本月二十八日全線通車後、江邊玉山間、每日直達客車往返各二次、江邊金華間及金華蘭谿間、每日各開混合列車往返各一次

定期通車　全線既工竣、建廳乃定於二十八日下午二時、在金華車站舉行全線通車典禮、同時並舉行沿線物產展覽會、搜集沿線各縣物產、陳列一堂俾便各界人士觀摩、復以浙東爲農業牛係我農耕界之利器、特在金華舉行國牛賽牛藉此機會、喚起浙民、對於豢養耕牛之注意、刻建廳已柬邀各界人士、屆時前往參加典禮、來賓須於二十八日晨七時、在杭三廊廟站會集渡江往江邊站、向招待處領取全線通車紀念章憑章乘車專車八時開往金華下午舉行典禮後、翌晨七時往金玉段沿線參觀、來賓參預通車禮後、不再赴玉山者得乘是夜專車返杭專車備有茶點、並在金華車站午膳、通車紀念章、一面鐫該路創辦人張靜江肖像、一面鐫斯蒂芬遜首先發明之機車屆時路局除得來賓分送紀念章外並贈送工程紀略、通車紀念特刊、浙東景物記、

印度支那總督貝爾氏慘死
日政府表示哀悼

【東京十九日發國通】印度支那總督貝爾巴司留諾氏前於十五日在法由飛機墜落慘死刻由佐藤駐法大使及手塚河內領事代理、分向法政府及印度支那官憲、表示受政府命令弔唁之意、十八日已報告外務省矣

優雅禮品

萬源湘繡

湘繡是全世界最馳名的美術品係聘請有名畫師做攢古畫花卉翎毛走獸人物山水字帖選用聰敏女士繡成各種大小屏聯中堂橫條斗方壽幛檯布靠墊枕頭被面床毯披墊桌圍門簾等件凡用作婚壽遷居賀年送行等禮品極爲合宜東鄰友邦人士尤所歡迎原存貨品甚多特托左列各家廉價發售

代售處
新京 老天合 四寶堂書局 古陶美術館
奉天 中華書局 吉順絲房

分設新京達仁堂
樂家老藥舖廣告

我樂氏自明永樂年由四明遷移北京迨淸初先四世祖尊育公共職太醫院博覽羣書得秘方尤夥至五世祖梧岡公乃於康熙壬午年開設同仁堂藥肆於鄙門并供奉御藥房一切御用藥品垂三百年所有丸散膏丹久爲朝野所推許嗣以世界昌明交通便利辟壤日遷供不應求達仁堂仰承祖訓於各通都大邑開設達仁堂分號以應社會之需求並親歷南北各省然審氣候各異詳察物質之精麤又將歷生精研之所得秘製良藥多種凡曾經服用者莫不交相贊美稱道其詳至於選擇藥料則唯求眞實而不惜巨資虔修方劑則悉本家傳而毫無懸黏心存利濟豈敢宣傳貴在功效立辦眞僞茲爲推廣起見特於新京覓定南大街舖房一處雖非繁盛之區而交通尙屬便利稍事修葺即行營業先此奉達幸垂察焉

達仁堂藥舖經理樂達仁謹啓

電音機　發電機

總批發
奉天浪速通
合名會社
藤田洋行

NO.17

北鐵交涉方見曙光
局務會議滿側退席
蘇副局長輕蔑滿方人員
由財務處預算牽及處長問題

【哈爾濱電】北鐵會議俄方屢次無理、昨十八日下午一時北滿鐵路局舉行局務會議、迨討論財務處預算時、滿蘇雙方發生爭執、我方代表退席、該次會議、遂再度流會誌其經過於左、

北滿鐵路局、於日昨（十八日）下午一時許、召開局務會議、出席者、滿方計有副局長張明哲、稽核局長崔春煦、機務處長川錫富、財務處長王景文、車務處副處長由秉誠、工務處長徐餘賓、材料處副處長孫世榮、通譯處長金尚文等十餘人、蘇方計有副局長脫斯道夫、車務處長依瓦諾夫、總務處長瓦西力由夫斯基、材料處長也非毛夫、機務處高等委員列維金、財務處高等委員郭道夫等十餘名、此次會議、理應由局長魯德義主席、魯因事未得出席、乃改派蘇方副局長脫斯道夫代表、當時脫氏略致開會詞後、即由通譯處長金尚文報告該處之一九三四年度預算、讀畢、經雙方審查一過、蘇方主張將處內之冗員裁撤一部份、數在四五名、我方堅持反對、蘇方目的未達、乃不堅持主張該處預算、遂告通過、其次即討論材料處之預算、由該處處長也非毛夫報告畢、即付衆討論、蘇方副局長脫斯道夫發表意見謂、『該處會計科副科長不老什倆果夫、已調充財務處滿算科科長、其遺缺無存在之必要、且亦無適人選、按照局章、理應廢除、因此該處副科長之預算、可以删除』云云、滿副局長張明哲當即據理駁謂、『該處會計科副科長不老什倆果夫、既已調轉、其遺缺按照局章、理應以滿方職員調充、豈能因蘇方無適當人選、即行廢除、以故廢除之議、應即撤回』云云、脫斯道夫亦覺提議欠當、遂無異議、該處預算、亦告解決、再次即爲財務處之預算、該處蘇方高等委員郭道夫、尙未奉命、即立起報告自己擅用處長編造之新預算、副局長張明哲睹狀、以其不應越權報告、當即加以阻止、且聲明云、『財務處代理處長爲王景文、預算自應由彼編造、他人所編、爲不合法、滿方勿論如何、不能承認』云云、蘇方副局長脫斯道夫聆言、乃以目左右環視、竟卑首徐謂、『王副處長來了嗎？』財務處代理處長王景文、以其故作是態、頗爲氣忿當答以、『早到了！』脫斯道夫沈思良久、竟又云『也有預算嗎？』張局長以其出言不遜、且含有輕視我方之意、乃答以『有、副局長如叫他念、也可以念念。』脫斯道夫自覺無味、面色頓赤良久始徐云、『還是原則的問題、魯局長再三屬咐叫郭道夫念、本局長也不便故違命令』、言畢、仍令郭道夫繼續下讀、張局長復令停止『既然如此、財務處之預算可暫停止審查、俟其他案件審查完畢、再行審查』、詎脫斯道夫仍堅以原則問題、碍難遵辦等語相答、張副局長及崔稽核局長、乃聲明、『如副局長堅持原則問題、不肯通融、會議實不能繼續再開、』言畢、即率領滿方全體職員、實行退席、此次局務會議、遂又半途流會矣、

最高會議後、鄭總理携秘書赴執政府

龍江縣長李順義 辭任齊克路總辦

【齊々哈爾十九日國通】齊々哈爾昂々溪間之輕便鐵道齊克鐵路公司總辦龍江縣長李順義、於十二日辭任其後任任命孫守巖接充、關於右之更迭問題、相傳因該公司設立以來、並未分一次紅利、其中難免有不正行爲等情、當地松室特務機關長、謂事實無根特爲談話如左、有此盛傳、李縣長對不起李縣長爲滿洲國出力之官員、此次更迭者、並無不正事實、以縣長兼任總辦、殊不相當故辭去云、

華北各地反蔣運動 暗地進行頗爲猛烈

【北京十九日發國通】閩變所起、反蔣運動、以打倒蔣介石南京政府爲目標、最初尙有相當勢力、各方面皆注視共趨勢以爲以一地方政權可與南京政權相對立、今爲中央所擊而全歸潰滅、併反撥力而亦失之、西南之反蔣運動亦陷於苟延殘喘之地步、華北之反蔣運動依然以妖雲之狀而彌漫華北之空間、如石友三、劉桂堂、河北自治聯合等是也、今述其反蔣策謀之概況如下、

△劉桂堂之運動狀況　劉桂堂代表高琢章、現在天津、與各方面聯絡而作倒蔣運動、劉桂堂計畫此事、於一月四日以數百手作別動大部隊、橫斷京津鐵路、掠奪武淸安次、越大運河、因避免與中央駐屯軍之衝突、乃沿津浦線共向大名府移動中、

△石友三一部之狀況　現在天津由石友三張作相黃錫顯等協議反蔣運動、行見實行、據彼等所云、可有飛機二架、以助此事之進行云、

△河北自治聯合軍、　河北自治聯合軍、爲北京天津反蔣運動勃發所刺戟認爲時機到來、已着手反蔣運動、所需經費百萬、有由孫傳芳出資說、但不可靠、故本聯合軍之去就目下當有疑問、

△反蔣派要人之狀況　目下天津方面反蔣派要人有閻錫山代表金孟學及韓復渠、宋哲元、張作相、石友三、黃錫顯、劉桂堂等、作極緊密的連絡、送密使於反西北系、以刺戟在北京同志、而圖具體的運動之促進云、黃錫顯近連合其舊旅長王芝山部下四五千人、及密雲懷柔駐屯中石鳳明部下九千五百人、而自爲其師長云、

國務會議室中、開催最高會議、中立者爲鄭總理

美俄共同海軍演習
蘇聯向歐洲諸國作無線放送
日外務省視爲反日宣傳之一

【東京廿日發國通】蘇維埃聯邦政府利用美俄國交之回復煽動義大利作反日的宣傳、十九日在瑞典白鳥公使向外務省情報、十四日、莫斯科政府、向歐洲諸國作如左之無線放送、蘇聯政府電、美國羅大統領、請允於兩個月以內在太平洋方面與美國作共同之海軍大演習、內容十五日瑞典諸新聞共揭載之、惹起歐羅巴方面多大之注意、此係蘇聯利用美國之承認於各地試行共反日宣傳此其一端耳、日外務省當局觀察如此、

表示感謝 鄭總理 四月渡日

國務總理鄭孝胥氏、待帝制實施、諸般事業告一段落、於陽春四月、代表滿洲國政府訪日、向日本政府及國民表示謝意並藉償多年來觀櫻之宿願云、

吉林省行政大刷新
參事官會議後
復召集縣長會議

【吉林十九日發國通】吉林省縣參事官會議、已收有多大效果而閉會、各參事官俱携其刷新地方行政機構根本策之新希望而躍躍歸任、省公署擬本此次會議所決定之根本策、按照各縣之實情、指示刷新之法、實有由各縣長陳述意見應答質疑之必要、故擬召集全省縣長會議、已期尙未決定、或須在一兩個月之後云、

發表帝制聲明時之國務院情景

遠東風雲（三）

波歇倫原著颱風所述之　外交部宣化司發表

其軍人資格、更不足道、既無戰術之訓練、又乏國家之思想、同室操戈、反顏媚敵、稽諸往史、近事歷歷可證、其投身伍籍之由、大多困遁饑寒、甚或覬覦劫掠、其以保民衛國引爲天職者、千萬中殆無一二焉、夫和平勤勉質實忍耐中國人民固有之美質、誠久見稱於世、然海運既開、風氣大變、決非可以原始世紀之心理、以應付萬物萬事者、拗執不省、茫昧不分、內潰外蝕、其何能國、嚮昔閉關時代一人在上、九重高拱、文網之密、羅天蓋地、於是出作入息、鬥或酣嬉、不識不知、尙可相安、顧今日爲何哉、軍匪之蹂躪、官吏之淩虐、財產性命、朝不保暮、自太平天國迄於民國政府、近百年間、禍變迭乘、絕無寧晷、彼神明華胄亦大可哀矣、

國民黨　一九一一年、孫逸仙創立國民黨、其組織綱要係日悉摹仿泰西新制、蓋未察及中國民族幼稚程度、而遽欲以現代歐美民族所享受之政治權爲國民之議決權、選舉權、立法權、監督權、付與之也、其長子孫科、更有一泛而寡當之十五年計畫、即建路築港、及振興工業諸大計、且有包括統一全國之政策、試按其規畫之意向、非不高尙遠大、盡美且善也、然革命之局、實開中國數千年創例、凡百事工、改絃易轍、非積時閱歲、循序相機而進、且未能收效、矧乎經緯乾坤之鉅業、豈能鹵莽遂次、一蹴而幸、欲速不達、後必有災、卒釀成此日之黨禍矣、今觀南京黨部、厥制異己者、以求逞其所欲、其籠絡技倆、不外糾合各省軍閥政客、及青紅幫首領爲之捧場而已、而其所賴之利器、乃非武裝、而爲金錢、於是諸異派者、託名附和得飽耗而又各擁重兵、無力以駕馭之、故一省甫平、一省又叛、狼爭豕突、迄無寧日、曠治安無策、地設遑言、煌煌黨旨、則亦悉成廢紙矣、且當時在粵黨人、其勢甚微、乃乞共產派之援、遂翻然不可復制、蔣介石未達時嘗藉德國大佐佛鑑克奈兒之助、並自命爲第三國際、雖其後得志驟變更其赤化面目、而力與之絕以自附於資本主義之國家、然引狼入室、伏患已深、赤色之毒流徧國中、不可以撲滅、殃厥罪魁黨人又安得諉其責哉、（完）

三浦中佐榮升 廿一日赴奉履新

此次關東憲兵隊定期異動、憲兵中佐三浦三郎氏、榮升奉天憲兵隊長、定於廿一日由大急行車離京赴任、中佐任憲兵隊司令部員僅一年五個月、參與徧撐、尤努力於全滿警務機構之改革、故能確保今日滿洲之治安、但中佐頭腦明澈、以參與警備組織有名、治外法權撤廢等重要案件、將來必如山積、以中佐之緯材而榮升他處、新京方面有失材之嘆云、

赤軍集中滿俄國境
達十四萬人之鉅
蒙境方面亦行配佈

【哈爾濱電】蘇聯當局、於極東及滿俄兩國國境一帶、集結大軍事已如既報、關此據俄字新聞報稱、集中於滿俄國境赤軍兵力凡十四萬、其內容大體如左、

一、國境尼亞其得、滿州里內外蒙古方面、步兵十個師團、騎兵二個師團、飛機四百架、唐克車三百輛海參崴港灣有潛水艦十隻

一、沿海州之斯巴斯克、尼克里斯克、烏蘇里斯克、海參崴方面、步兵四個師團、騎兵一個師團、

一、阿穆爾沿岸、之保基加要歐方面、步兵三個師團

一、薩拜哈爾地方斯爾秦斯克、及波爾加、加羅末斯加亞、赤塔方面、有步兵三個師團、騎兵一個師團

一、繼爾弗尼基斯克、綏爾庫次克方面、有騎兵一個師團、

一、內外蒙古國境方面、桑貝子由赤軍將校統率之下有蒙古騎兵六個旅團駐屯於此、該赤色軍之軍司令部在沿海州伯力、由赤軍中極有名之布里師爾將軍統轄之、由西歐列寧克蘭巴爾基克方面、最近更新開到赤色海軍四千名、是蘇聯於極東之軍備日益鞏固矣、

馬匹交易市場 當局規定要項

軍政部以關於設立馬匹交易市場、於馬匹行政上、有愼重辦理之必要、是以該部令各省區市、在此項法規未公佈以前、對於人民請求許可設立交易市場案件、可令其依左記事項、提出呈請、轉呈本部、一、開設理由、一、設立者之事業履歷書及其資產程度、一、設立地區馬匹之集散現狀、一、市場之名稱及共業務規程、一、開設期限、一、資本額（其組織若係組合或合資則將共定欵額）一、營業收支預算、一、設立位置面積及其附近略圖、一、市場之設計書及設計圖

矢田參議 不日正式發表

滿洲國政府擬聘矢田前瑞士公使爲參議、該氏已承認就職不日即可發表云、

美國承認蘇聯後
美國報紙之論調（上）
譯自美國文匯週報

羅斯福承認蘇聯一舉、本國報章、咸視爲豫定之事實、異口同聲、全國一致、然亦有對於蘇聯之誓言與保證、而抱懷疑態度者、綜合外國報紙、對於此事之論調、亦多謂爲豫定事實、而兼抱懷疑觀念、尤以英國報紙爲最甚焉、關於李特維諾夫之保證宣言、『蘇聯之固定政策爲不干預他國之內政』、各報紙之主要批評、一言以蔽之曰、『視其結果如何』、

紐約『前驅論壇報』、謂羅斯福與蘇聯樹立邦交雖邀全美人士之贊同、因美人曾反對承認蘇俄、爲時甚久、且持論過激、一時難以使之鎭靜順風轉舵也、該報又作警告政府之言曰、設政府遵從本國歷來之傳統政策、不與蘇聯訂立長期商業保證、而美國不致捲入蘇聯之複雜經濟漩渦中、則本報對於羅斯福與蘇聯交涉之結果亦可表贊同云、

『紐約時報』謂李特維諾夫曾宣言蘇聯將本固定政策、不干預美國內政矣、夫蘇聯對於英國、昔日曾作同樣之誓約、口血未乾、即破棄無遺、然吾人固望蘇聯已覺悟、其非放棄、其世界革命計劃並暸解若非共言行一致、履行義務時、決不能與世界各國樹立邦交也、

波士頓『前鋒報』、謂世界兩大國家外交隔絕、乃一最奧妙之問題、費來德爾費亞『民衆報』載稱、若論及承認後之經濟關係、最低限度、可謂爲惠及兩國之商業安定兩國之交易、然若期望於最近之將來、即能恢復異常之商業關係、則吾恐未有不失望者矣、

美國南部、路易威魯『郵政日報、』謂美國承認蘇俄一節、除商業上獲得利益外尙可使大西洋海岸之大國、與歐洲之一大國共相携手、以謀世界之和平與軍備之縮減、是有利於吾人並全世界也、

保魯提摩『太陽報』、謂羅斯福之行動、雖屬實際智慧所及、然此種智慧、殊堪實貴也、蘇聯欠美債欵若較之歐洲其他資本國家所欠者則爲數甚少、美人之居住蘇聯國內者、與旅居德意志者相同平安無慮、該報又作警告政府之言曰、吾美人士對於將來之美俄貿易、不可期之過甚超出乎、可能實現範圍以外、則爲愈矣、查而斯坦『新聞前驅報』歡迎美俄恢復商業關係、併謂俄人之意向雖以感動美人之心理、因美國文化、固足以抵抗共產主義之種子、否則美國文化即無永久存在之價値也、

新奧林斯『六仙士時報』、謂多數美國人、以爲今日承認莫斯科政府、甚屬平安、且合人意、大統領羅斯福既認爲時機已熟、吾人當順從其言期望其判斷、將由事實證明也、

美國厚貝遠東局長
聲明對滿政策
依然未理解我國情
殊惹一般人之注意

【華盛頓十八日發國通】羅大統領就任以來、對滿洲國之政策、未曾宣明一次、故頗堪注目、十八日國務省極東局長厚背克氏、於戰爭救治會議席上、演說羅政府之外交方針、直言羅大總統所謂依戰爭創設之政府、依然維持不承認方式、美國政府之遠東政策、羅政府具有責任之最初聲明、特別惹人注目厚背克局長爲前斯蒂遜長官時代以來有極東局長地位之人、其說明羅大總統之善隣政策曰、

『美國政府、對遠東諸國善隣、不惜援助之力、美國爲自由主義國家、在遠東及共他方面、始終主張自由尊重各國權利、以圖共存共榮、帝國主義的乘人不備而占領利益者、是否認之處也、美國民不輕易開戰端、又否認近似戰爭方法使用實力、次謂、『依暗劍而成立之政府不得承認』等、所謂斯蒂遜法式主張、依然爲美國政府之政策是也云、

莫索里尼首相之聲明
頗無視日義親善關係
日本喚起注意
外務省已訓令駐義大使

【東京廿日發國通】義大利首相莫索里尼氏、在美國舊金山頁基札米那等報紙發表聲明、頗欠穩當、以最有責任一國元首地位之莫氏、而作無視日義兩國以前親善關係之言詞、日外務當局頗重大視之、廣田外相於十九日訓電松島駐義大使調查眞相、同時對義大利當局喚起嚴重注意、

【東京二十日發國通】關於莫索里尼首相之聲明、日外務省當局於十九日午後發表如左之當局談話、

莫索里尼首相、因何而發表如是聲明則不可知、惟共動機、略可想像得之、當地之義大利大使館、於上月二十二日在羅馬舉行亞細亞學生大會之發會式、莫首相之演說有二三英國新聞紙、更標以反日的支持論、特以日義兩國親交十七日當地新聞、將莫相演說作釋明的發表、今以現於美國新聞之莫相聲明觀之、則莫首相衷心所在可推知也、莫索里尼首相在日本國民間、不乏崇拜之士、因目前國際利害關係、對於多年友邦之日本而有離間之事、甚可惜也日本政府已令在羅馬大使喚起莫相之注意矣、

謀警備機關擴充
採用在職日本憲兵
三月一日即分駐各縣

民政部警務司、爲擴充國內警備機關、曩者已將日本警察官招聘入國之手續完竣、茲更決以現在在職憲兵爲各縣之警務指導官、昨日已要請由關東憲兵隊管下拔選憲兵十五名、以備採用、憲兵隊司令部即此旨示知管下各除、斟酌推選、該批現職憲兵定於二月一日正式入滿洲國、到三月一日即分駐於各縣云、

各地商況

一月二十日

金銀

中銀收買產金價格（公分）二圓九〇分
倫敦銀塊 一九片四分三
同遠卯 一九片六分三
紐約銀塊 四四仙一分一
孟買銀塊 六六留比八分三
倫敦金塊 六磅三志〇片
紐約金塊 三四弗四五片
上海標金 六八八元八〇
新京足金每兩 一〇二、〇〇
新京紋銀每兩 一、四〇

匯兌

滿洲中央銀行總行行市

金票（每百元）一一三圓〇〇
鈔票同 九五圓〇〇
現大洋同 一〇〇圓〇〇
滙紐約同 一志三片四分三
滙倫敦（每元）三三弗四分一
滙上海（每百元）九八圓六〇〇
滙天津同 九八圓六〇〇
美法滙兌 六仙二片三分二
英美滙兌 五弗三仙〇分〇
美日滙兌 三〇弗一二仙
中美滙兌 三四弗三七仙
上海英滙 賣 一志二片六分一七
上海英滙 買 一志二片二分一七
上海美滙 賣 三四弗八分一
上海美滙 買 三四弗四分一
上海東滙 賣 一四元八七五
上海東滙 買 一五元三七五
神戶美滙 賣 二九弗八分一七
神戶美滙 買 三〇弗八分一七
神戶英滙 賣 一志三片四分一
神戶英滙 買 一志三片六分五
國幣滙鎭平銀 七〇兩五〇〇
大連滙上海 九六元三二五
大連滙煙臺 九五元九〇〇

錢鈔

城內現行

鈔票每元合金票 一元一八五
哈洋每元合金票 九毛
現洋每元合鈔票 九毛五〇
現洋每元合金票 一元一二七
國幣每元合金票 一元一二六
金票每元合官帖 四百四十五吊
鈔票每元合官帖 五百廿八吊

金融市場現行

鈔票對國幣
本日午前 開行 九四、九〇 大價 九五、一〇 小價 九四、九〇 下市 九五、〇五 交數 一六萬七千
昨日午後 開行 九四、八五 大價 九四、九五 小價 九四、八三 下市 九四、九三 交數 三萬九千

金票對鈔票
本日午前 開行 一二九、九〇 大價 一三〇、一〇 小價 一二八、一〇 下市 一二八、四五 交數 七萬七千
昨日午後 開行 一二九、六〇 大價 一三〇、三〇 小價 一二九、一五 下市 一二九、七〇 交數 一九萬一千

▲奉天▼

國幣對金票 一月二八日卯
本日午前 開行 八八、三〇 大價 八八、八〇 小價 八八、三〇 下市 八八、六五 交數 三三萬元
本日午後 開行 八八、八〇 大價 八八、八〇 小價 八八、六〇 下市 八八、七〇 交數 七萬元
同 現行 一一二、六〇

國幣對鈔票 一月二八日卯
本日午前 開行 一〇五、二〇 大價 一〇五、四〇 小價 一〇五、一〇 下市 一〇五、三〇 交數 六萬元
本日午後 開行 一〇五、三〇 大價 一〇五、三〇 小價 一〇五、三〇 下市 一〇五、三〇 交數 一萬三千
同 現行 一〇五、二〇

▲大連▼

金票對鈔票 一月二七日卯
本日午前 開行 一二九、三〇 大價 一二九、五五 小價 一二八、三〇 下市 一二八、五五 交數 九五萬元
本日午後 開行 一二八、九〇 大價 一二八、九〇 小價 一二八、六〇 下市 一二八、六五 交數 一三八萬元
同 現行 一一八、四五

商品

▲安東▼ 鎭平銀對金票 現行 一六一、七〇
▲開原▼ 國幣對金票 現行 一二一、六〇
▲哈爾濱▼ 國幣對金票 現行 一二二、八五

美國棉花
現行 一一、六五　一月卯 一一、二五　三月卯 一一、三五　五月卯 一一、四五　七月卯 一一、六〇　九月卯 一一、七八　十二月卯 一一、九二

印度棉花
邊羅吉印 一七九留比　卜高魯印 一四四留比　沃謀拉印 一九九留比

大阪三品
現行 二〇七、九〇　二月 二〇四、〇〇　三月 二〇二、四〇　四月 一九九、七〇　五月 一九九、六〇　六月 一九八、九〇　遠卯 二〇〇、〇〇

神戶豆餅
二月卯 三、〇三　三月卯 三、〇五

▲大連▼

豆餅（一塊鈔票價）
現行 一、〇七五　……　一、〇八五　一、〇九〇　一、〇九五

豆油（一箱鈔票價）
現行 八、八〇　……　八、七〇

大豆（百斤鈔票價）
帶皮 三、二九　小帶皮 三、二〇　一月卯 三、三九　二月卯 三、三九　三月卯 三、三九　四月卯 三、四四　五月卯 三、四四

高粱（百斤鈔票價）
現行 一、七五　一月卯 一、七五　二月卯 一、七七　三月卯 一、七八　四月卯 一、八〇　五月卯 一、八四

▲哈爾濱▼

大豆（一布特哈洋價）
二月卯　三月卯　五月卯 …… 、五四〇〇

小麥（同上）
二月卯　三月卯

米糧

▲新京▼

大豆 現行 七、七〇 交九車
高粱 現行 三、五〇 交三車

城內米糧現行
紅糧 四角四分　林米 六角六分　小米 一元三角　粳米 二元四角　吉豆 一元二角　小豆 一元六分　元豆 九角四分　稻米 三元一角　豆油 一角八分　豆餅 二角二分

大同報各地版

預防天花宣傳
奉天市舉行遊行會
警察廳市公署聯絡講演

(奉天訊)瀋陽警察廳、查市內天花之疫流行、邇來連日各有死亡、除施行各種消毒手續外、並通知患染疾病者之隣右、特別注意、以防傳染、該廳復以宣傳倘有不週、難免不斷發生、發喚起民衆之醒覺、特於月之十九日、舉行遊行宣傳、由警廳備汽車三輛、給各種圖說、沿街宣傳、聞此次宣傳會遊行外市政公署、並擬聯絡警廳舉行講演大會、以督促市民注意於防疫云、

江省教育講習會
舉行開會典禮

(黑龍江通訊)本省教育廳長王賓章氏、前爲整頓全省教育、以資改善、而策進行計、會招集廳務會議、計劃利用寒假、召集全省教育行政人員、來省講習、以謀根本統一王道敎育、所有以上情節已誌本報、頃以籌備妥切、並將舉備詳情稟陳省坐、請准施行、定於今日開始講習茲將其開會典禮、訪錄如左、一、振鈴開會、二、唱國歌、三、全體肅立、四、全體對國旗及執政像行三鞠躬禮、五、全體講習員向行政長官及各講師行一鞠躬禮六、教育廳長報告開會宗旨七、省長訓詞、八、教育廳長訓詞、九、各機關長官訓詞、十、來賓致詞、十一、禮成撮影、

縣一區警署長
李公權突被押

(奉天訊)瀋陽縣警察局長劉啓明、查第一區警察署長李公權、因連次被人控告、對於四鄉所種之鴉片、往々有經手泥賍之情事、經派員調查屬實、念其身爲警官、如此疏忽法紀、實堪痛恨、除將該局長削職外、已於十八日傳押在局、一方呈縣候裁判云、

奉天市婦女會
二十一日開成立會

(奉天訊)奉天婦女會、已經組織就緒、特於十九日發出通函、邀請各界參加、該會於本月二十一日、在市商會禮堂、開成立大會、想奉市婦女界、將來對於社會公共之事、必有一番振作云、

文保董熱心公務

(双城)去歲仲秋以後、異常紊亂、今日攻城、明朝破屯種種奇聞、不一而足、因而地方之大排、投標爲匪者所在多有、惟有七區廂白旗五屯之大排、由文紹先率領、竟而持義中立、時有東軍蔡香猖旗、屢困其屯、威嚇苛求、置民命於不顧、安業黎民、惟逃離是圖、家家聚泣遠屯、是時文氏徑率領部下、誓死抵抗、是以敵軍遠遁、民皆由死轉生、至今屯中大小農民、無有不感文氏者也、在文氏充七區自衛團第三保保董、治軍嚴肅、秋毫不犯、井井有條、在在可觀、在其困境、處此時代得此赳赳幹才、實屬寥寥乏與倫比云、

哈埠上年間
火警統計

(哈爾濱訊)據警察廳調查統計、自上年三月一日起、至十二月底止之十個月間、哈爾濱發生之火警總計一百九十四件、損失財產價約一百零六萬數千元、燒失三百六十五戶、而正陽署管轄區內即有四十件、延燒一百二十四戶之多、其餘均在各署界內、就中房屋損害五十六萬三千八百八十二元、物品損害五十萬零四千七百九十二元、被火燒死一人、負傷五人、其原因放火一件、不愼一百十五件、走電三十一件原因不明者四十七件云、

崔團長被捕

(蛟河)保壯丁團長崔述勛、素勤治安、擔負蛟街六門長倘晝夜不懈、頗蒙警備當嘉許、得意洋洋、橫徵暴歛、自圖肥己、不顧民生、凡屬蛟街小本營業每家亦必徵收團捐數元或十數元之多、一般商民以其兵權在手、敢怒而不敢言、想新國成立、減免人民擔負、公布有則、伊竟敢違有包不平者 通知憲兵隊、述及該團長原定有槍兵額四十名、現又私招徒手兵三十名、不知其居心何在憲兵隊信有可疑、於月十七日由敦化派、有佐藤憲兵來蛟將其捕獲、解敦究訊、如何辦法、容訪再誌、

江省警備司令部
考試軍官揭曉
同時考試翻譯

(黑龍江通訊)江省警備司令部招集各旅服務軍官試驗事件、業試本報、茲聞司令部已試驗發表、錄取王廷獻等一百一十四名、落孫山者二十五名云

又訊、警備司令部、廣告招考翻譯、已於日昨在參謀處正試試驗矣云、

旅大航空研究會之
汽車旅行團已抵奉
訪問各地日滿軍團

(奉天訊)旅順工科大學學生所組織之航空研究會、爲訪問奉天各地之日滿軍團起見特組織一臨時汽車長途旅行團、一行約四十餘人、日滿學生各半數、備有汽車七輛於月之十五日由旅順出發、當日抵大連、金州、曹爾店十六日由瓦房店、出發經復縣、永寧、熊岳、蓋平、十七日由蓋平出發、十八日抵大石橋、十八日由大石橋出發抵海城、湯崗子、鞍山、遼陽、十九日抵奉、擬在奉勾留兩日、並同時在奉由一部出發赴撫順、預期二十一日由奉出發、當日過鐵嶺、至開原、廿二日再至昌圖、四平街、梨樹、赴通江口、廿三日再赴公主嶺、懷德、預計廿四日到新京、以上經過各地、除訪問日滿軍隊外並舉行聯歡云云、

奉天全市市民聯合
歡迎國是大會
參與開會民衆約有千餘人
歡欣議決同心推戴 (下)

若不正名位、尤不足喚起注意、促人驚醒、此其三、執政名稱不足以表示隆重、且昔曾爲舊政客所據、勢必易絃更張方可、此其四、各地民情奮昂、凡我國內無論作何民族皆期□□早日實現、請願之文、日必千百、尤宜俯順人心、急應輿情、早正名器、此其五、因謹代表我婦女界爲請願之文如右、凡我市民其共鑑之、

四、宣讀大會宣言文

奉天工務會會長耿西園宣讀文曰『滿洲建國、其使命在應三千萬民衆之呼籲、順全國之輿情、仰歡俯察承前啓後、是以有九一八之役、捕滅惡劣軍閥、舉全國以更新擁戴昔日會爲滿清元首聰明天亶之溥儀氏爲執政、是執政就任以來、會宣佈重道德仁愛、除種族之間國際之事期將王道實現、其人格之偉大、懷抱之誠、眞此是爲唯一領袖之人材、早爲全國「人民」所共仰、惟徵諸即往、王道之行、必待王者、王者王天下者也、執政之名稱、即不足以表示隆重、又何以與嚮昔王道之稱、有乖符節、此執政應就位者一、世界滔滔、同稱末日、遠東一角、蝸現曙光、復興故有將來興運、胥此利賴、即以王道號名世界、自宜早正名位、喚起警醒、此執政應正□□者二、政體沿革首在吻合國情、我國自三皇五帝以還、聖聖相承、其後代有賢君、成爲慣例、不應驟於新奇、變易舊有、且英日強盛猶崇帝位、共和失敗、豈非民生、是知去專制之失、採共和之得、政之廢舉、首在得人、若泥於時尙、反遠故軌、必至擁戴熱情、日趨渙散、此執政之應正□□者三、執政二字、雖爲民衆表現、擁戴之產物、然曾一度爲段合肥氏所竊據、誠不堪以稱我元首表率羣倫、此執政之應正□□者四、執政昔曾爲漢滿蒙回藏各族之共生、凡此諸族之渴望國是、自不待言、即今日之寓我國中之日鮮各族、亦莫不萬人一心、如望雲霓、故早一日實現國是則各族早一日感覺得所、此執政之應正□□者五、此五端、不過其犖犖大者、此外猶不一而足、雖以備數、因此本省全體「民衆」基於以上所列之條件、謹請願國是早日實現、凡我市民其共鑒之

奉天全體市民大會

大同三年一月十八日

五、宣讀決議文

奉天市商會長方煜恩氏、宣讀文曰『奉天市民大會、謹建白恭維執政即□□、以實施國是而鞏國家基礎於盤石之安』

六、國歌奉唱

七、三唱滿洲國萬歲、

八致閉會詞、樂聲齊奏、各界人士於樂聲悠揚之中、遂各散去云

三月一日之大典
奉埠決行擴大慶祝

(奉天)奉埠當局、各軍政機關、以三月一日之大典、乃爲隆重之慶賀、茲舉埠人民爲擁帝政早期實現起見、十八日下午一時至三時由協和會主辦、乃假商會議場、開奉天市民請願帝政大會、討論事項頗多、並決定居期、舉行擴大之慶祝典禮、至於各機關慶祝事項、須遵國務院命令籌辦云、

駐江友軍
實彈演習

(黑龍江通訊)駐齊友軍第五十九聯隊第三大隊、已於十七日午後一時至三時、及十八日午後一時至三時止、兩日間均在東大營東側、及東北側地方演習空砲射擊云云

搶聲！刼聲！
瀋市附郭連日發生

(奉天訊)邇來因荒年在邇、生計無依之平民、莫不各設生活之道、以致挺而走險者不時發生、縣九區保合堡大街西頭、住戶楊豆腐房、於十八日夜六時許、匪徒二名闖進楊家、一持槍把門、一持槍搜饑、正在搞奪之際、適保合堡村會團丁四名巡邏趕至、乃聞槍聲跳入楊宅院內二匪見勢不佳、遂行逃去、結果一物未獲而逸去云、

(又訊)縣七區新城堡附近、於十九日晨、適岳士屯村民何秉彝趕大車來城、在途中遇匪五名、將大車刦去、何某無法、只得忍淚而去云、

(又訊)五區于洪屯村民任廣和趕車來城、行抵李官堡一帶遇匪、將任某腰中所帶之欵廿餘元盡數刦去、並將於道旁將車架走云、

警察保安隊
剿匪凱旋

(黑龍江通訊)省警保安隊、前以甘南一帶、發現小股匪徒、擾害人民、會由張隊長率隊前往剿除、以靜地面、茲該隊長已到月的地、冒雪衝風、實行剿除完畢、故甘境已告平安、特於日前凱旋省垣云、

省署通飭各市縣等
速籌救濟嗎啡患者

(吉林通訊)省公署茲令各市縣、並各警廳爲奉部令查每屆冬令、天氣嚴寒之際、街巷之間、時有路斃屍體發見其中尤以嗎啡中毒者居大多數、値此新國發造、百政待舉、此種不良現象、實屬有礙觀瞻、本部對於窮民之救濟、曾經三令五申、不憚煩告、關於路斃之防止、嗎啡中毒者之救濟、以及嬰孩遺棄之取締、均屬當務之急故於上年十月二十八日在新京特別市公署內召集各關係機關開會協議、凡市內路斃屍體、檢査搬運掩埋由警廳與市政公署分別擔任、附屬地發見屍體時、由就近警察分所引渡後、照市內處理辦法處理之、對於防止辦法、則設立嗎啡治療所、爲目前救急計、由警察廳嚴加檢舉分送教養工廠或救濟院戒除至拋棄嬰孩仍照既頒法規從嚴取締、並公布罰令條則、務期徹底除去惡習、他如增設施粥廠、庇寒所等辦法、均經逐項議決、務期達到王道與土之實現、至其他各都市、關於前開各項辦法亦所難免、檢發協議原案一份仰該省轉飭所屬重要都市參照速籌適切辦法、努力進行、以副國家受民之意、等因省署檢表令各級警廳各市縣等遵照參核辦理具報爲要云、(表從略)

住店被綹

(明水)有王奉祿者、青崗縣人、日前跟車路過明水、天晚宿於石館子(飯館帶店)腰藏國幣八拾元江洋壹元、因恐道路厰煩、財帛露白滋事未敢交櫃、翌晨起床、腰中錢竟不翼而飛、並丟皮鞋一双、王以農人、失此鉅欵、又覺愧對父兄、放聲悲號、誓不生還、後經調人婉勸、令店執事先賠禮服呢棉鞋一双、店客均未放走、現正斟尋中云、

大奉天市計劃
預定三月着手進行

(奉天)關於奉天市政公署、籌辦之大奉天都市、改備之地基、及擬備之西工業區、與劃歸之地界等情、乃時見報端、但關於進行之日期、尙未有所聞、於十九日、經記者向省署方面探詢乃預定二月初、市署着手進行、至於西工業區計劃、須得二年後完善云、

歲末點綴

(營口訊)市內某堂每屆歲時伏臘村翁之際、必於門前架設全虎一隻、利用爲廣告外並可喻該舖所用之虎身材料皆係道地貨也、歷年陳列向無武闕、故此項金虎於日前又復出現於該堂之門首、惟今歲不獨有偶、復有某藥舖者復購到死虎一隻、亦架該門首、惟此虎較某堂之虎爲小觀者皆謂該堂者爲虎宣云

韓人婦
輕生自殺

(哈爾濱訊)道裡三番線三號居住之韓人張錫海、年三十三歲、其妻張氏、二十四歲夫婦二人、尙稱和睦、自上年秋實行取締私煙館後、生活頗形窘狀、昨日午後一時許、夫婦因事口角、詎張氏竟暗自吞下鴉片甚多、至二時許經張錫海察覺、立即報告經緯警察署、轉行喚來救急車、將張氏送至市立醫院救治、惟以張錫海係屬韓人遂即報告日領事署、日當局以僅止口角、何致輕生、恐別有原因、現正派員調査眞相云、

吉林省署召開
縣參事官會議 (下)

實業廳長訓詞

實業爲全國命脈、吉省實業有無成績、純視各縣能否實施以爲斷、鄙人材識謭陋、謬長吉省實業廳、滿洲建國以來殊尠成績可言、至爲慚愧茲奉省長召集全省各縣參事官會議、諸君來省列席、鄙人得與諸君聚首一堂、共同討論無任忻幸、以諸君湛深之學識、豐富之經驗、凡關於實業方面、如工商林鑛各要政不難次第施行、惟今日當務之急、則爲農村彫敝、及農產物價格慘落等項、農民之苦、已達極點、諸君爲親民之官、目擊心愛、更必深切、應如何爲民請命、設法救濟、各縣長之責、亦即諸君之責也、諸君參與縣政謂爲佐治可、謂爲促進亦可、所負使命並不僅實業一端、不可不謂至重且大、故今日立有極可重視之價値、並願將來逐漸改良縣政、納人民於正軌、完成王道政治、鄙人有厚望焉、

下午各參事官意見希望事之開陳

於本日早九時開會、列席者部派代表並省長以下各廳長及滿日軍首領各縣參事官百餘人、茲經三浦總務廳長、臨時宣布將上下午各縣參事官內意見開陳合併工作發表後、

琿春、和龍、東寧、延吉、延壽、双城等六縣參事官提出關于境內日鮮人事事件伊蘭參事官提出關于取締境內不良日鮮人的事件、當時由板谷次長、長尾警務司長司法部代表回答、以上兩案關係重要、非議場短時間、所討論的、該案應保留、此外關於命令系統事件、樺甸、伊蘭、五常三縣參事官質問、關於財務人員增加事件

東寧額穆兩縣參事官提出關於農產物價格低落對策事件葦河、珠河兩縣參事官提案關於採用人員、延選問題、永吉、依蘭兩縣參事官質問廢止警務指導官階級案件、以上各縣參事官質問、均由各主管官隨時答復、直至十二時閉會、午餐、十七日下午一時開會除繼續討論案件外、並有關東軍小磯參謀長演說、共大致有七項、一、得民心、二、注意治安、三、重人和、四、對於個人身心上要講求自愛、並職務上之推進、五、各縣參事官要愼將事、以免發生不祥事件六、關於服務滿洲國、志在使滿洲國強化、七、朝鮮人問題、演說後關於人事問題研究甚詳至四時散會十八日上午九時開會、事關咨詢地方政務、極爲隆重、當由哈乘飛機來吉第〇團加納參議長以治安維持會地位出席關於治安事項有所指示又三浦委員長關於地方治安事項、有所質疑、由出席永吉縣參事官依次順序答覆、直至十二時半散會午餐、下午一時半繼續開會至六時半散會、專爲各縣參事官向財政部代表出席懇談地方財務諸事項畢攝影遂閉會、於上午散會後、經滿日各報記者團謁見熙省長、請求發表參事官會議之感想、允予接見談話如左、

此次召開參事官會議期間三日事件紛繁不及詳談、鄙人有感想者三略爲諸君道之、

一、各縣參事官經過此次會議後、對於任務上、雖不能圓滿達到、而實際上、裨益非淺、

二、中央之主管人員、以有充分之準備、對于各參事官之提案質問指導熱心、答覆詳明、

三、各縣參事官中有少數青年、對于滿洲國行政及地方情形未能十分瞭解如處於省會、人員衆多立行政機關、遇事交換意見、銜無若何關係、一經派赴外縣、深恐不免隔閡而公務上亦不免失宜之處、殊堪懸慮、

四、此次會議參事官熱心參加、中央及各方指導者、亦復非常督飭、政治前途自可樂觀、而參事官爲縣長之輔、而參事官急進、縣長如緩行、則遇事又不免失協調之虞、如果參事官方面因受督飭而求速成縣長仍持緩進、則與軍參謀長及各方面所得希望者結果適得其反、本省長不勝懸慮者也、故擬使縣長與參事官協力合作、並駕齊驅以從事、對參事官會議後、督促、俟參事官會議後、即準備縣長會議、以謀國事日進、言至此遂退席、

江省自動電話
已定於三月一開通

(黑龍江通訊)本城電信電話株式會社所辦之自動電話、自設置以來、迄今已達半載一切配備、刻間已有眉目、日前特派各工匠分班施行拉線工作、並往各電話租戶室內、安置自動電話各項應用物品、預計二月期內、或可準備工竣、擬定于三月一日實行應用云、

省署奉令轉飭各縣
縣債未清禁築官舍

(吉林通訊)省公署茲令各縣公署、爲奉民政部魯代電、査事變以還、地方不靖、各縣財政狀況、多屬收不敷支舉債情事、幾至無縣無之、現在地方治安雖漸安定、收入亦較前暢旺、而以往積債不但多未清償、且須賴中央撥欵補助、處此情況之下、應各縣除辦理要政需欵外、應以餘力償還負債爲要圖、乃近來竟有倡議先行改組縣公署、轉置負債于不顧者、殊失休養民力整頓縣財政之道除有特殊情形是經中央核准外、凡在縣債未清、財力未復以前、一律不准改築官舍以符與民休養之意、等因省署即令各縣遵照勿違爲要云

舒蘭近訊
於保大佐滋舒
稅捐局長晉省

(舒蘭訊)吉林警備司令部副警察總顧問、肇小城子地區司令部顧問、於保正隆大佐、年前來舒一次、未幾即赴五常、榆樹等縣、辦理任務、於是月十日旋由小城子下車、當由電話通知本縣、次晨高比參事官、島田、三非、酒保、三指導官、曁警務局劉局長、前往遠迎、是日下午四時抵縣比及唐縣長在南門外迎迓云、稅捐局長、張柳橋氏、將應解十二月份、稅欵及繳査票照、經該局長、於月之十二日、乘汽車晉省解交、並聞因有要故、必須親自辦理云

哈爾濱工業大學招生

本校預科添招初級新生(報名日期)自一月二十日起至二月二十一日止(檢驗身體)二月二十二日(考試科目)國文算術考試日期自二月二十三二十四日(開學日期)三月五日簡章函索即寄

北滿特別區立第七中學校招生

新京二道溝

學額 招初中一級四十名

考期 三年二月一日

簡章 函索附郵票一分即寄

吉林奶子山煤礦股份有限公司召開股東會議

茲訂於一月廿一日午後一時在吉林北大街本公司召開股東會議屆時務請蒞會除函告外特再登報奉聞

聲明遺失圖書啓事

啓者敝號於去歲六月間不意將座圖書壹顆遺失迄已數月遍覓未得誠恐發生事端除報縣公署備案外該座圖書自遺失後即作無效特此聲明

朝陽縣同盛永經理劉程九敬啓

劉海泉啓事

敝人價買坐落懷德范家屯驛前房家村房振基土平房拾陸間地參晌伍畝伍分壹業經立契交價惟迄今賣主未將地照房證付與屢次催索故意延遲致無由稅契過名該地照現爲何處存執及與此房地有共他糾葛者仰于一星期內來新京双橋外門牌廿三號聲明逾期即爲呈明註銷再如爭執概作無效特此登報聲明

滿洲國通信社啓

本社夙擬發行滿文通信厥後着着進行目下諸準備已竣茲已於二月一日開始發刊本社得滿洲國政府特許創立於昨歲十二月係爲滿洲國內唯一國際通信社也本社與世界各大通信社曾有特約能以最迅速的正確報道世界消息尤其據本社成立之宗旨更能迅確報載國家之行政及其施政等記事同時雖如全國各地巷間時間亦細大不捐爲貢獻當局建設安業樂土之宏業之同時更務願與全滿洲國國民以明顯的滿洲國發展之認識故極望海內諸士贊襄本社成立之宗旨不時賜教以匡不逮是所至禱

滿洲國通社

新式簿記招函授生

授課方法 通信教授

畢業日期 學者自宅獨習 三個月速成考試及格發給證書

全期學費國幣拾圓講義費在內年齡不拘男女兼收

(會址新京二道河子)

索閱章程請附郵票壹分寄新京滿洲國郵政局私函信箱第二號交本會即寄

詢問事件請寄新京滿洲國郵政局私函信箱第三號 即覆

大連銀行簿記講習會駐京分會啓

奉天日語學院招生

科別 專修科、高級科、及各科插班

額數 專修科二百四十名高級科六十名插班生八十名

報名日期 自陽歷一月一日起至一月二十日

考試 大同三年一月二十一日外埠學生及有證書者免考

校址 奉天大南關小什字街東

(備有詳細簡章函索附郵一分即寄)

舒肝健胃丸

平肝順氣開胃健脾

一切胃病當日見效

此藥專治、男婦肝鬱氣滯、胃不消化、飲食停滯、時常打嗝、嘔吐酸水、胃腹脹痛、兩脇攻痛、及日久心口疼痛、噎膈轉食、心腹病塊、癥瘕痞積、氣逆攻痛、單雙鼓症、因氣腫脹、食積、虫積、氣積、及茶積、酒積、心腹各症、服之神效、奇驗功效、舒肝順氣、開胃健脾、鬱化滯、散積消、聚平肝導滯、散癥除煩、強健胃納、潤腸通便、消除煩悶、舒暢氣血、通暢百脈、凡係因氣、因食所患肝胃各症、無不立驗、其效如神、無論老幼服之當日見功、每袋定價現洋一元半打五元函購不索郵費

總發行 奉天鐘樓北 關東大藥房

田崎治久律師事務所

◎日滿民刑事訴訟、民事、調停、行政事件、

◎發明、實用新案、意匠、官許商標事件、

前記一切之處理站鑑定

陸海軍大臣指定律師 官准辯理士

律師 田崎治久

新京城內三馬路三(自來水塔傍)

日電四七六二番 滿電三六九番

痔瘡聖藥

內痔外痔便血脫肛痔核痔瘻結瘤生管肛門腫痛奇癢以及男女痔漏咸奏立桿見影其功神乎其神之効

滿洲經理 奉天小西關新大藥房 新京北門外五洲大藥房

化毒靈

伊部塞思鋼筆水

特別自來墨水

高等 特製

高等

特製

伊部塞思鋼筆頭

大阪 株式會社 吉田藤造商店

植物有神經麼？(中)

世界科學史上之新發現

含羞草的傳導激動既不能由以上兩個理論解釋，BOSE于是用他的電流刺戟方法，來證明這現象是完全屬于原生質的激刺傳導，類似動物神經組織的傳導刺戟動物的組織，當電流經過起一種特殊的激動情形，此地應當引爲參考，當一根肌肉通過了微弱電流，立刻一個激刺的收緊作用發現，在負電極而不在正電，當電流停止正負電極全不呈顯何任激動如果電流加强通接時的激刺仍然顯着在負電極，不過停止時，在正電極也有激刺了。

含羞草受着電的激刺後所呈的反應，和以上所述一樣是以這激動是可完全屬于生理的，或者說在這含羞草的傳導組織裏，不因爲一些機械的擾亂，祇是原生質激刺的擴傳，類似動物的神經機能，

含羞草能够傳導激刺至相當距離，已經明瞭，不過傳導作用如果經過多次的强度的戟刺傳導以後，會得像一切的動物神經一樣，發生疲乏有連續性，與不迴旋的幾個特徵，

一、傳導疲乏—擇一枝健全的含羞草，平均傳導速度已考知是每秒鐘18,7MM，因爲要觀察刺戟以後的影響把試探點以外的葉柄剪去，在復原之後，再行紀錄傳導的速度，是10,7MM從這裏可以知道過分的損傷刺戟能使得傳導能力降低。

二、連續傳導—含羞草的葉莖間有連續傳導管的存在可由莖上受刺激，葉子垂落的事實證明，從一葉到另外一葉的傳導，可從下面的實驗說明，局部刺戟的最簡單的方法莫如火炙，最好是用線香的火頭，當一枝帶着小葉片的葉柄，受了這樣刺戟，很容易的把激動傳導到各個小葉片，使它們合攏來葉柄垂下，而經過蒸，使臨近的葉柄葉片也遭受同樣的合攏垂下，

三、不迴旋傳導—動物的神經和筋肉的交接處，傳導是不能迴旋的，或者說激動由神經傳入筋肉，並無阻碍可是激動不能由筋肉迴反到神經，含羞草也是同樣的，宅的傳導組織和收緊組織的交接處，也是不能迴旋的，傳導組織的激刺容易傳到葉枕，可是葉枕的收緊作用，並不影響到已經關閉的神經組織末梢，

考察植物的傳導作用的速度，必須和研究動物的神經激動一樣，應當使他有高度的準確，BOSE所用來測定速度的，是他自己發明的一種利用電激動的器具，他叫做交響紀錄器，這機械的結構，不算複雜，可是能付這項的用途，由摩擦而生的阻力錯誤，完全可以免除，交響紀錄器記出時間的間隔精細至于十分之一秒之短，含羞草的葉枕，當受了刺戟到發生反應的時間間隔叫做潛伏時期，平均是十分之一秒，溫度逐漸增高，潛伏時期能隨着縮短，但是一定的限止，又在傳導疲乏狀況之下，也能延長，傳導速度的測定，用了自製的交響紀錄器，在粗大的葉柄上，若在夏天，每秒鐘可達3[illegible]MM，在細小的葉柄，每秒鐘最快可達400MM，他的速度和動物的比較，是不如高等動物的快，不過也沒有低等動物的緩慢，傳導的速度也因地位而不同，譬如總莖和副葉柄上的比較，就相差得很遠了，再者，速度的增減，往往隨本身生理狀況與環境改更而產生變異，像在冬天，植物的生長到休止時期，環境不合適，傳導的速度遲遲于夏天了。

井陘鳳凰嶺 出現金錢豹

身高四尺長及一丈

(井陘通訊)本縣二區，山勢地峻，且人煙稀少每至冬季，則時有巨獸出沒其間，爲害人民不淺，今入冬以來，未曾發現，人民方幸無恙，不意突於十二月十八日晚三時許，在梅爾村狐狸山地方有咆哮吼嘯之聲，震地動人，人民頓受其驚，當即有該村壯丁多名，四處尋找，均未得見，今於十日在鳳凰嶺發現一獸，高約四尺，長將及丈，滿身俱佈黑白斑點，大若金錢兩目灼灼如炬，人稱爲金錢豹，均未敢近，該獸即盤桓於梅爾村山一帶，並於日內食去該村一狗一豬，及一六歲小兒，聞梅爾及附近一帶之人民，無作不敢出遊，且午後未及五時，則閉門關戶，未敢稍出云。

天津娼妓生活(五)

個個有叉桿爲的是保鏢 買來新妓女必先要輪姦

地階兒以下，除土娼外，種類繁雜特甚，大體爲三等老媽堂，一元隨便，與六角隨便幾種，老媽堂在丹桂後有三四家，燕樂昇平後十二三家，大興里西口一家，東興里三十條(平房子)十餘家羣英後九家，上權仙南大福里十三四家，廣興里(所謂的豆子地)十五家，天一坊後三家，侯家后蘿蔔地胡同醬房胡同十六七家，西南角趙家窯東官廠土娼叢裏共四家，約計八十家，每家少者三個人，多至十餘人，平均數當有五六百人，

茶客 一三角不等，下錢在外，住局自一元四五角以至二元，亦是下錢在外，一元隨便者下錢約需二角，間亦賣茶客但『隨便』是一元，茶客亦如之，最負盛名的，當推日租界之富貴胡同，其實在富貴胡同裏，也有賣五角茶客的(中地階兒)此間共有十八家華界則在聚華茶園後『四號』至『七號』共四家，侯家后四合軒，天合軒，九道灣，立盛，隋家等胡同，總數四十五家，妓女人數，在租界與南市者每家不下十人，侯家后一帶則約五人，統計有六百人上下『正式』住局，費用和中地階兒相同，六角隨便者，生活益下，但多在華界，計三不管義慶里有三十五六家之多，其餘紅葉村，綠楊村，翠柏村等處，各有三家至五家，統凡五十餘人數當在二百以上，所謂六角隨便，實際連下錢便要一元，夜度資自一元五六至二元，凡此種種下級娼戶，率無『清倌』可言，搭住的方法，和批賬的情形，都如上述，『中地階兒』一樣爲『跟包者』所把持，從這些地方，我們更可見妓女們是過着

地獄 生活，領她兒的借欵時拿人金錢，贖債吃穿，實更不啻做抵押，再用她血肉換來的是做着『人肉生意』中地階兒以下的妓女，有『見住客』之例，陌生生見一男子，便要度夜，實覺太難爲情，而無客『趕早』(即在清晨住宿)在精神肉體兩方面，都只能促其壽命，養人兒的有時爲要解決他個人生活，把他的『孩子』先送到班子，次送到中地階兒，仍無起色時，更不惜送到各下級娼戶，任人作踐，是名『托大坯』連妓女的死命都置於不顧，更無論楊梅撸毒矣，

在下層妓院混世的，無領家束縛，而甘受

姘夫 挾制者，實居多數，這就是所謂的靠人生活，通俗所謂『叉捍兒』者是也，她們每日辛苦所得，要供給姘夫的飲食使用，有人擾亂，便由姘夫抵當，因爲這裏實在是『是非之坑』遊者的身分不齊難免爭風吃醋，打架鬬毆，爲『叉桿』者，或要名頭高大或要凶悍善鬬，這種情形，在班子裏都容或有之，不過在越下的娼窰裏越烈罷了，『叉桿』之既兇且惡者，除限制他的姘婦不得留客住宿外對於客人或遠或近，也加以干涉，假使妓女物色着更如意的姘夫，新舊二人，便要火併一下，殺人流血，在所不惜，

中地階兒以下娼窰裏，妓女使錢有所謂『天兒利』者，利率約在六分半以上，當然這錢不限定是妓女個人使用但卻要她按天付息，

茶餘鳥語

心炎

七一 沒人看家了

摩登女子對未婚夫曰，『咱結婚以後，你不要在夜間出外才好，』未婚夫曰，『好，好，好，小姐怎說怎好，』摩登女子又曰，『那麼我很樂意，因爲你要出外，我若每夜去跳舞場，電影院，麻雀俱樂部，公園旅館，咖啡館，不就沒人看家了嗎？』

七二 拉我行李吧

縮比博士對洋車夫曰，『車站到巴拉三旅館要多少錢哪？』車夫答曰，『五毛錢』，博士又曰，『太貴啦，我也沒有多少行李，爲甚麼要這麼多錢呢？』車夫答曰，『不在乎行李多少，多少亦不算錢，』博士快然曰，『是嗎？那麼把我的行李拉去吧，我在後頭跟着走亦無妨！』

七三 求精勤獎章

妻迭同裝混曰，『裝先生！我有幾句重要話說說，想你大略也知道，我向貴膝下的小姐求婚，已達八九年光景啊，始終未敢稍有懈怠，』裝混曰，『啊々々々是嗎，你是要求精勤獎章罷，』

加拿大怪學校 在火車上授課

伐木兒童得免失學 成一流動之教育區

最近英國名教育家約翰波立克斯密氏，於其所調查之『各國教育狀況一般』一書中，稱加拿大之辦理教育，爲世界各國最有成績者，對於此項怪學校之設立，亦竟爲之贊賞不止，

加拿大各地，有一種與普通學校絕不同之怪學校，此爲他國所未見，加拿大之怪學校，爲一種小學校，其組織上與各國之小學校亦無甚分別，所特異者，校址並無定所，其課室設立於火車中，火車開行時，車中之小學校，亦可以照常上課，小學生能在車中肄業讀書，至課堂中一切設備，皆極周至，即車輛駛行極速，車中課讀之學生，仍甚安適，其座位之舒暢，與聲息之隔離，以及種種特適於授課之設備，皆爲尋常一切火車所無，此項火車上之小學校專爲加拿大居民而設，蓋加拿大多山脉，山中森林甚富，產木材甚多，居民以伐木爲生，自不能久居一處，必須往來各地，求取木材而無一定之居處，於是火車不啻爲彼等之住宅，此類居民之兒童，因隨父母往來伐木，亦斷無聚居之所，而入學問題，遂生困難，加拿大政府不能坐視以伐木爲生者之兒童，得免失學，俾多數兒童，無受教育之機會遂特設此項火車上之學校，得免失學，此項特別教育，除加拿大外，自爲他國所絕無，堪稱爲『加拿大之怪學校』，

加拿大之森林茂盛區域，西自番古瀑起，中經萊基拿，溫尼泊，恩太大哇，蒙特利瓦，桑羅稜菸河之二岸，魁北克城，以至加拿大東部之哈勒法，此數處恰爲一長鐵道所連貫，即加拿大之太平鐵道也，伐木居民，皆往來於此長鐵道之上，此鐵道之長度約六百餘英里，火車行駛於上，其中所設火車上之小學校，皆照常授課，同時亦幾成爲一流動之教育區云。

柏林女監獄

歐美各國物質文明，與日俱進，一般民衆對於生活程度，亦愈趨尖端，大戰後之德國，雖痛受巨創，但最近國家經濟以及種種建設，幾臻戰前情態，試觀柏林之女子監獄，竟不能認爲戰後經濟衰落之國家矣，

柏林女子監獄在柏巴立爾曼路，監獄長爲赫爾弗夫人所有辦事人員，均爲女子，每晨六時，爲犯人起身時漱洗畢羣赴操場作柔軟操，八時集講堂內，靜聽赫夫人之訓話，以及科學方面文學方面之演講，獄中設有工廠，犯人須有六小時之工作，餘時看報閱書，以資消遣，每二星期可以寫信通問，每四星期得接見外客一次，臥室內之佈置，然甚素樸，亦頗潔淨，彼等羈處於囹圄中，實不啻身入自由城也。

特殊的異域情調—青海(八一)

貴德縣治 賦稅繁重吏役需索 每人負擔年四十元

中國考察團的遊記

▼其他 本縣郵局爲二級三等之郵局，設有局長一人，送信員一人，郵差三人，局長專司局內一切事務，送信員送遞本縣各處函件，郵差則專遞往來西寧的公文信件等(每人每星期行郵一次)惟因本縣尚未設電報局，故郵局並代爲轉送往來的電報本縣電話局，由西寧之總局分駐於此，內設司電員及幫助各一人，通話時，除軍隊免收費外，其餘每通話一次收電費洋一元，

農業 (一)每年的銷量及仰給 本縣每年約收農產品二萬一千餘石，全縣人口二萬七千六百八十餘口，每年約需十三萬一千餘石，由生產全數供給外，尚不敷十一萬餘石，共和須仰給於西寧，化隆，等縣輸入補充(二)農產物種收情形，每年自三月間播種入土後，至七月開始成熟，一年只能收穫一次(三)農田灌溉情形，灌溉本縣田畝之河流爲東西二河，西河有劉屯渠，洛卡渠，漕渠等，東河有新隆渠，敎報渠，達子渠，上高渠，寬角大渠等，均爲元明時代所開，每年由各該渠之農民頭目督促農民逐一灌溉，用具則純用舊式，(四)農村紡織，民國十七年，因受匪患，閭閻不安，農民乃自動組織民團，保衛地方，十九年後，該項組織逐無形瓦解，二十年十月間，始劃全縣爲三區十八周六十四鄉八十四村，每村設村正副各一人，辦理各村農業事宜，農村的自治機關，因民智未開及辦理人之不明自治眞義致不特無進步之可言，竟形成攤欵推糧之所，農民不但未受裨益，反受其累(五)一般農民之納租狀況，本縣逐水草而居之番民佔全縣人口之半，此種番民，多以遊牧爲生，不事農耕，自可不言至於其餘農民，自耕農五千二百餘戶，佃農雇農五千三百餘戶，他們的租納方法，則有租金穀分租三種，手續則先由租戶央請中保請求地主租種，如地主許可時，即由三面立具合同租契，載明租金或租穀數目及租期等項至每年秋收後，即依租數完租，如有反悔或拖欠等情事發生，則由中保人負責，地主亦惟中保是問，每年租金每畝約洋六元左右，租穀每畝約小麥一斗二升或大麥二斗，或青稞一斗七八不等，(斗升依當地的標準而言)分租則由地主外，又須受黑暗與鑿的眞正痛苦幾項述之，(甲)納稅太重，全縣人口除老弱婦女及不能生產者外，年壯力强者每人每年所拿賦稅，約在四十元以上，如此苛捐的稅，實爲農民受害最深者，(乙)吏役需索，近年來因雜糧雜欵名目繁多，吏役之下鄉者接踵而來，吏役除逐一供支充分的食品外，並須奉送鞋脚錢，馬料錢，大煙錢等，眞是應接不暇，稍一拂意，鞭打俱來，役吏的如此作威作福，

鐵樹開花

(石家莊通信)本市寺後街呂祖祠有鐵樹一株，栽植已二十餘年，近日忽然開花，花朵纍纍，色白無香，惟因天寒地凍，花開後隔夜即行衰落，市民爭往觀賞，莫不稱奇，

白牙固齒的工作第一

口腔衛生 仁丹牙粉

『試將仁丹牙粉用過一次 其餘牙粉全不能用矣』

此兩句語眞愛用家的口頭禪 荷蒙讚許……事實當然 品質、香味的隨科學的、無窮進步 超等、優等、斷斷乎精良無比……

必請！ 用此牙粉於每日 爽朗清晨 燈明寂夜 行口腔工作立成 鑛石固牙 珍珠美齒

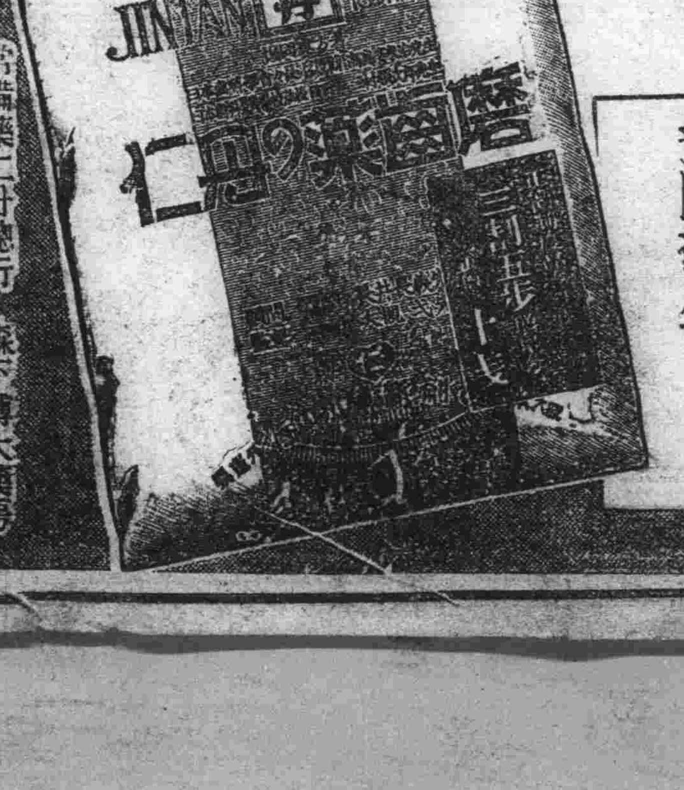

朝 健牙 美齒 清晨之喜 超等牙粉

晚 虫牙可畏就床時 宜用此藥效牙粉 預防發生

常備藥仁丹總行 森下博大藥房

OIN 歐音

小孩專門之傷風發燒藥

原來嬰孩之體質較之成人大不相同因抵抗力量微弱縱令傷風發燒雖爲輕微倘爲泛視便引誘併發症故此務須趁早服藥以爲快癒是要"歐音"本係專治嬰孩發燒之良葯倘如用此不獨並無副作用使嬰孩容易服用尤且服葯少量其効驗頗形偉大實爲斯界罕見之優良高貴藥劑

藥價 二十戔、三十戔、五十戔、一円

發賣元 大阪東京 丹平商會藥房

代售處 大連奉天 日本賣藥會社

各大藥房均有發售

大同俱樂部

歡迎投稿　新舊均收

讀經記要(三)

李大全述

夫直陳言事爲賦，附託外物爲比興，而詩人於引喻外物之後，往往即繼以直陳善惡之詞，客兒共不敢斥言或嫌於媚諛乎？

朱子

詩集傳曰興者先言他物以引起所詠之詞也賦者敷陳其事而直言之者也，比者，以彼物比此物也，此說亦未甚明晰，蓋六詩古義，泯滅已久先儒所說，得失雖詳旣墜之緒，誠有難於理解者也，詩經秦火後，漢興傳者共有三家，齊人轅固生傳者爲齊詩魯申培公傳者爲魯詩，燕人韓嬰傳者爲韓詩，皆古文也又荀卿以詩傳於魯之毛亨，亨乃作訓詁以授趙之毛長，時人稱亨爲大毛公，長爲小毛公，前漢齊魯韓列於學官毛詩平帝時始立，後漢鄭衆賈逵馬融作註，鄭玄作箋，申明毛意，以繼於三家，三家詩亡，惟毛詩鄭箋獨存，今所遵用，凡三百十一篇耳

三禮

三禮之名起於漢末前僅所謂禮經而已、漢志云，『帝王質文，世有損益，至周，曲爲之防，事爲之制，故曰禮經三百，威儀三千』謂禮經者，即今十七篇之儀禮也，而漢不名儀禮，專主經言，則曰禮經，合記而言則曰禮記之名，爲四十九篇之記所奪，乃以十七篇禮經別稱儀禮，漢興魯高堂生傳之、孝文時，魯徐生善爲頌爲禮官大夫、傳子至孫延襄及弟子等亦皆爲禮官大夫，而瑕丘蕭奮以至淮陽太守，授孟卿及后蒼等，共五十六篇蒼傳十七，餘篇送書館名之曰逸禮，蒼說經數萬言，號曰后蒼曲臺記，孝宣之世其學最明，授聞人通漢，慶普及戴德戴聖德號大戴，聖號小戴由是禮有大小，戴慶氏之學焉，周禮本周官也秦火後，河間獻王好古，開獻書之路，時有李氏者上周官五篇，失冬官一篇，乃購以千金不得，取考工紀補之，王莽時劉歆爲國師，始建立周依盧馬之本而註焉，後漢書儒林傳云，中央鄭衆傳周官經，後馬融作周官傳、授鄭玄玄作周官註本習小戴禮後以古經校之，取其義長者，故爲鄭氏學，玄又經小戴所傳禮四十九篇，通爲三禮焉，蓋三禮之稱，實自鄭君始，故今三禮具以鄭爲主

官經以爲周禮，杜子春受之於歆，還家以教門徒，好學之士，鄭興(興玄父)父子等往師之，賈逵亦作周禮解詁與儀禮先儒皆以爲出於周公乃攝政太平之書，然非確論何休以爲出於六國時人當可得其實，周禮恐劉歆於所增竄耳，禮記雖厠於三禮之列但非記文王周公之制，本夫子門人所記以爲禮之傳者也孔疏曰『禮記之作，出自孔氏，孔子歿後，七十二子之徒、共撰所聞以爲此記』曰

禮記

者陸德明曰『記二禮之遺缺故曰禮記』後人通儒各有損益、故中庸爲子思所作、緇衣爲公孫尼子所制，鄭玄謂月令爲呂不韋所撰盧植謂王制爲漢博士所爲陳邵周禮論序云『戴德刪古禮二百四篇爲五十八篇，謂之大戴禮，戴聖刪大戴禮四十九篇是爲小戴禮，後漢馬融盧植考諸家同異附，戴聖篇章去其繁重及所敍略而行於世，即今之禮記是也鄭玄亦

惜陰記(三)

(友)

當余得曉芬病耗之前夜，得一奇夢，夢中予與曉芬攜手散步邃河河干且行且語正心怡神暢時，突有一怪物非龍非鯨自河中躍出向余等撲來，余乃攜曉芬之手向南狂奔，而該怪物仍追蹤其後不止，路旁有一古廟双扉半啓余急躍入而曉芬之足爲門限所格仆於門外驚怖之際，狂呼而醒聞壁上鐘聲甫交二時，此後遂展轉床上，不能再入睡鄉，延至黎明，而張尉役至矣，死生有命，非偶然也，余與曉芬之結婚爲丙辰三月一日曉芬之死爲三月七日結褵甫七日耳，而余於四日即就縣立三小教席職二人團聚僅三日有半，彼蒼玉殞緣何慳哉？迄今思之猶有餘痛曉芬自有生以來即多病與藥爐結不解緣，七歲時患痘，臥床三閱月，未能步履自是後體益孱弱，而且清瘦，若弱不勝衣者但賦性剛強，事事不甘落後嘗攬鏡曰若斯身體豈壽者相，不幸言果驗矣，先是結婚之日馬蹶輪脫，咸謂不祥，時余少年氣盛嗤彼輩爲迷信事後思之豈眞迷信哉

曉芬之死有由來矣、曉芬死後，余竟哭不成聲神情昏昏終日不眠不食，若患神經病者，遂辭去教職，當時余之家計頗裕，歲可入三千金，一鄉稱富有，附近之有女待字者，爭煩冰人前來議婚，家慈以余患病，急欲爲之完婚，以調劑余之精神，事有可異者，即彼時余之精神雖昏憒，而對於冰人之言，則聽之殊了了，最厭彼輩稱道某女豔麗，某家富有，一聞此言，則必厲聲呵之曰『余自有歸在，何勞伊等多言』冰人皆笑而不答，家慈又恐逆余意，致重余病，愛之反以害之乃百計開導，意始稍動，稟老母曰，『兒與曉芬義良厚，誠不忍負伊，縱不便孤身而終，亦萬難伊死即續娶，容兒思之再稟母知』自曉芬死後無論晝夜余偶一合目，即見伊立床前，問之不語，若有所思者，一日余猝問曰，卿尙憶余乎，則惟以手東指，仍不作聲如此者數日，

越二月後，余之精神始稍恢復，偶憶及一事，謂家慈曰，前當兒結婚時，陶家陪送曉芬來歸之少女如何母曰面目亦姣好，且體格甚強壯性質似和靄，未知此女字人否？明日吾當商之爾父遣人詢問汝岳，果未字人，當爲兒娶之，余聞言不禁狂喜，

貝森血案

美國范達痕著　程小青譯

(九十)

凡士滑流地問，『你對於兇手身材的試驗，總沒有異議吧？』

『沒有，不過彷彿似是而非的：如果事情這樣地簡單那末海其登已經偵知了案情嗎？』

『老古話說得好，要上燈需添油，麥根，這句話確有些眞理呢，你知道，有燈無油也是沒用的，巡警常有許多燈，只是沒有油，因而他們在白天之外，找不到人的』

麥根的心裏，盤轉着別種複雜的念頭，他起來在地板上散步，『直到如今』，我却從未把李哀高克隊長當他是罪案的主犯，你爲什麼不想到他，是不是因爲你的一個偵探告訴你，那夜裏他像一個好孩子一般安然在家中嗎？也許是如此，

他仍然在室中踱着步，一會，忽然他轉過身來說，『但也不是的，那是因著關於聖克萊女子的證據太惹目了：凡士，你今天雖已作了這試驗，可是對於伊的證據還沒解釋哩，在十二時至一時間，伊到底在那裏？伊爲什麼和貝森一同去喫飯？伊的錢袋爲什麼在那室中？在壁爐中爲什麼又有伊的許多燃過的香煙，——這些殘捲正是難解的疑竇，我想到了這些東西，我就得你的試驗，不能十分深入我的心裏了，』

凡士嘆息道，『唉，你眞是很固執的，不過，我對於這些煙捲頭，也許也有點發現哩，』

他又走到門口，招呼司納金，還了他的手鎗，

他說，『地方律師謝謝你…請你去請密昔司滄爾池來我們有話同伊講，』

他回進室來，很和靄地對麥根微笑，

『如果允許的話，我這一次要和那女人錢倩的談話，密昔斯滄爾池可以供給很多有用的資料不過你在昨天問伊時太忽略了，』

麥根雖然在疑惑，却很覺有趣味。

除夕

新年徵文小說選外佳作

大澤

彥鐸小姐哭暈在這個淒暗的除夕她突然想起了已死的母親，驚訝是她走進了母親的慈祥懷抱，可是，霎那却像雲烟般的消失了，十四年來整整的心緒，不知怎麼完全陷入母親的回憶中，縱然在吃飯，母親就會在對面，縱然在行路，母親就會在道邊呵，的確，母親賜與的深的印像，今生，總也是忘不掉的！雖是母親死時，我纔度過了十四個清秋，

母親熱烈的愛護，實在是無可形容，今時已然享及若了人們的轄管，就是簡單的對母親表示着流些熱淚，然而也祇好自己揾在襟袖，

母親在我以前生了三個孩兒，然這三個孩兒，不幸都受病的支使，硬脫離了母親的懷抱，常時母親的隱衷，却造成了現在的恨海，

後來母親終日那樣的悲哀着，終於在一個陽春的傍晚又收獲了一個新的希冀，從此我便受着母親的撫摸，母親總以傷神的倦眼，凝視着我微弱的心靈，

三歲的時候，母親又繼續着有了小弟弟的歡心，母親在這一個時期，眉頭總算是開展了些，臉上的縐紋雖然增了幾層，然精神上的融和或者也須能戰退了疲乏，

不幸，總和幸，在相對的遞補着，記得是一個冬天，病魔突然的襲侵了我，頭是昏沈沈的，額邊也覺得熱了，母親帶着安慰的口氣說，『早些睡罷，明晨一定就好了』，誰知道這一個明晨！從此便遲延了幾個明晨，第二天我的神經便完全浸在迷茫了，母親急的倩人去請大夫，但是一個鄉間的大夫，怎能有把握呢？可是我那時的生命却完全付給他了，

大夫說這病眞的不好治，第二次去請，居然沒有來，或者也是沒敢來，母親越發的着急了，隣人和母親的談話，竟一句也未聽得，

大夫住在青龍橋鎭，須有十幾里的路程，母親僱人保護着我，自己也不顧得坐車心裡已在立定了主張，如果我的病實在的不能再治，那麼青龍橋下的逝水，便是她唯一的出路！呵，母親若眞個的那時你丟去了心中的靈光，也許今日依然在快樂園裡團聚着呢！

母親終日的守在我的身旁一會兒撫摸這兒一會兒摸撫那兒，每兒一個人的時候，總瞅着悽惻的語聲，『你看她這幾天見好麼？』

連的吃了大夫開的幾劑藥居然抵抗住了病魔，可是身體却軟弱極了，

母親不顧梳洗的看伺着，慈祥的面龐，和藹的音調，直到我聽得睡了的時候，呵！現在我若是依然得了病，母親呵！誰能像你那樣慈祥和藹終日的安慰我呢？母親對於女兒的深意，此不過萬一，然女兒想要答報母萬分之一，可是我慈藹的母親，那裡是你的行踪？

母親白天勞累着，晚間還掙扎着做些針線，我和弟弟總有新的衣裳穿，鄰人們都在羨慕與稱讚，誰知這羨慕稱讚，促成了死的因緣，

呵！母親今夜我可想些什麼？明日的新年，我不知道是悲，是慘！女兒幾年的漂泊，嘗盡了生離與死別，滿腹的傷心淚曲，可是誰是我的知心安慰？

往日已使女兒感到了空虛哭枯淚眼又在今個的除夕！母親呵，那嚴威的流年，他帶走女兒的心了，……

彥鐸小姐已經剩了無聲的啼泣，這時，窗紙上透出微微的一些曙光，

一九三三，一二，八瀋陽

袁克文

袁克文爲項城之第二子，其母朝鮮人也，性好風雅，愛與文士周旋，易順鼎羅惇融輩，日奔走其門，群以曹子建推之，袁亦自鳴得意，當洪憲時，廣購宋板書籍，每卷必鈐皇二子小印書固未開價也，克文又好度曲，項城殂後，有人在江西會館張筵請客，遍召優伶，昆明趙子衡邀余觀劇，余入座時，正見克文演醉酒一齣飾楊貴妃，珠冠宮裝，天然流媚，直忘其身爲男子者，是日又見倜將軍演空城計，亦頗可觀倜爲倫貝子胞弟，亦天潢貴胄也，

幽夢影

歙縣張潮山來著　合肥闕鐸校印

△人非聖賢安能無所不知，只知其一惟恐不止其一，復求知其二者上也，止知其一，惡人言有其二者斯下之下矣，

△史官所紀者直世界也，職方所載者橫世界也，

△先天八卦豎看者也，後天八卦橫看者也，

△藏書不難，能看爲難，看書不難，能讀爲難，讀書不難，能用爲難，能用不難，能記爲難，

△求知己於朋友易，求知己於妻妾難，求知己於君臣則尤難之難，

△何謂善人，無損于世者則謂之善人，何謂惡人，有害於世者則謂之惡人，

△有工夫讀書謂之福，有力量濟人謂之福，有學問著述謂之福，無是非到耳謂之福，

△人莫樂于閒，非無所事事之謂也，閒則能讀書，閒則能遊名勝，閒則能交益友，閒則能飲酒，閒則能著書，天下之業孰大於是，

△文章是案頭之山水，山水是地上之文章，

△水滸傳是一部怒書，西遊記是一部悟書，金瓶梅是一部哀書，

△讀書最能樂，若讀史書則喜少怒多，究之怒處亦樂處也，

俚語考原

(一笑)

奢侈　史記貨殖傳『富人爭奢侈，而任民折節爲儉，力田畜』蜀志董和傳『蜀土富實，時俗奢侈，貨殖之家，侯服食玉』晉書王濬傳『參征南軍事，羊祜深知待之，祜兄子暨白祜濬爲人志大，奢侈不節不可專任，祜曰濬有大才將欲濟其所欲，必可用也』就日錄『廣務華飾，慣爲奢侈，多歡少憂，深居簡出，此享福貴人』

爾爾　晉書張方傳『河間王顒使畢垣迎說郅輔曰，張方欲反，人謂卿知之，輔曰，實不聞方反，垣曰，王若問卿，卿但言爾爾，不然必不免禍』朱子詩『案室水中聊爾爾，何須極浦望珠宮』

根本　記史律書『王者制事立法，一稟於六律爲萬事根本焉』宋史李邴傳『邴言守備之宜有五，曰固根本，習舟師，防他道，識遣策，列長戍』陸贄關中事宜狀『今之關中，即古者邦畿千里之地也，王業根本，於是在焉』孔平仲咏松詩『若非根本壯，何能異草萊』

長短　禮記『日出於東，月生於西，陰陽長短，終始相巡，以致天下之和』史記主父偃傳『偃臨淄人也學長短縱橫之術』援神契『泰山天帝孫也，知人生命之長短』曹植驅車篇『探策或長短，唯德享利貞』

硯塵錄

詩文之難易先後

(冠杉)

文章者，吾人之言語也，詩詞者，吾人之歌唱也，文章不拘字數，信筆所寫，一句未周，則更益之二句，一段未畢，則更加之二段，技術上較的自由，若詩詞則不然，其筆墨爲文章之縮影結構之剖面，有限制嚴格，調重音律，不能自由，以少許字，寫全幅心，於明義之外，倘須附帶情趣，惹起讀者同情，而使之感一種新生命，其難豈文章若邪，歷代詩家少于文家者，正以此也，欲學詩，應先從文，猶之欲唱歌應先會說話，厥理一也，故能文者，不必能詩，能詩者未有不能文者也，亦猶能說話者，不必善歌，而善歌者未有不能說話也，有爲文難于詩之說者，亦多見其不知道也，然則詩與文之孰難孰易，孰後孰先，從可知已，

失題示青笠

(冠杉)

漫取長途夢趣醒，携筇緩步淡煙橫，山家到曉猶燈火，知有新詩尚未成，

初晴漠漠遠峯孤，半卷新詩酒滿壺，踏徧秋山吟思懶，歸來醉倒倩雲扶，

題孤征夜泊圖

小雨迷詩趣，涼庭夢自低，征雲愁不斷，無奈五更雞，

生之趣由來

吾人生存世上，本各有天賦之樂趣，豈可輕易放棄，然有幾人，能全無缺憾而享受此天賦之福哉，查其原因，要皆不講衛生及多病之結束也，

■腎病殺人　■甚於刀兵

疾病中最可怕最損人者，莫如　腎病，其殺人之多，較近年各處罹於刀兵者爲尤甚，腎病一除，則百病不侵，恢復生趣，庶幾有望，醫云，五人之中必有四人患此，如腰酸　背痛　風濕　骨痛　遺精便濁及便溺症等皆腎病先兆，急宜注意者也，更可慮者，有已患此病而不自知，至十分發作時，始覺其苦，然此時醫治已受盡痛楚腎病之患眞不可輕忽也，

恢復生趣祇此一法

第威德補腎丸，爲補腎強身延年益壽之靈藥，爲恢復生趣之惟一聖品，服過者咸稱神效奇特，確能使服者如願以償欲享人生充份樂趣及百年高壽者，盍速嘗試之，

▲第威德補腎丸各大藥房均有出售

東三省獨家經理

營口　源來盛洋行

五淋白濁　一瓶斷根　哈郎淋濁丸

淋病爲難治之病其痛苦實亦異常其害尤非自己一人且染及妻孥致貽子孫盲目之慘由是觀之淋濁之害誠爲可恐亦復可怖者也淋病乃因不潔之交媾經二三日後由尿道排泄濃汁排尿之際感覺疼痛再經時日疼痛益加遂起灼熱之感甚至排洩血尿又陽莖紅腫發熱痛苦難堪此時如不撤底治療則恐移入慢性症每遇氣候變化或因激烈之運動攝取酒類及其他刺戟物等忽感劇烈疼痛甚至終身不離之難病是以若疑有淋病之時從速服用特製哈郎淋濁丸至稍覺輕快或已陷慢性不感痛苦而洩膿汁時際服用哈郎淋濁丸外將哈郎治淋座藥插入於尿道使其內外相應驅逐病菌則雖如何頑惡淋症必速治退可獲痊癒猶如暗夜得享光明之感哈郎淋濁丸係以現今世界醫學界誠最有效驗之高貴藥爲基礎配以我研究部多年苦心研究結果始克發見之特別有效藥而製成則其效驗之卓絕斷非他藥所能追隨患有淋症之諸君望君速賴哈郎良藥脫離其痛苦是幸

哈郎良藥主治效能

白濁　赤濁　小便不通　尿道腐爛
尿水混血　龜眼封閉　膿液淋漓
陽莖紅腫　膀胱發熱　膀胱受濕
尿意頻促　夜夢遺精　尿後出血

赤白兩帶等凡淋濁一切諸症均可其效驗之靈妙無比其右者矣

哈郎良藥藥價

特製哈郎淋濁丸	大瓶　四元五	中瓶　二元五	小瓶　一元二
普通哈郎淋濁丸	大瓶　二元	中瓶　一元二	小瓶　六角
哈郎治淋座藥	每盒　五角		

(各處大藥房均有代售)

發售本舖　順和公司藥房

大連山縣通九十八番地

斷非脂粉所能掩其眞相

如果君患面色黃萎面疹叢生眼目無神頭疼志餒切勿嘗試掩飾眞相祇服清導丸可矣此丸純用植物製成性和效大絕無峻瀉絞痛成癮等弊以之代替烈性瀉藥實屬萬全療便秘淨內臟除面疹美顏色止頭痛去口臭治膽疾振精神使君愉快平安皆其特具之功效也

山西遼縣芹泉鎭毒品稽查隊隊長李君漸如來書云「月前內子忽患暈眩頭痛鄉間無有醫藥姑與清導丸數粒以安其心不料服後病竟霍然自是予常備此丸於家中凡口臭腹痛腹痛神疲體倦等症服之無不輒効眞良藥也」

清導丸導滯平肝盡美盡善各藥房均有出售或直向上海江西路四五一號韋廉士醫生藥局函購每瓶七角六瓶三元五角郵費免收

經濟

經濟界之重大問題
北滿地方農民
收支狀況詳細比較
自作農收入不足六十元

(大連)北滿地方農民、受有重大災害、或世界經濟不振之餘波、其影響爲如何耶、據江省、實業廳所調查之資料、大要揭示如次、

一、特產(首爲大豆)行市下落之所及、於農民之影響

A 一天地(穫二石)總收入減一三、〇〇(減三成一八)

B 農民收支不償、即地租稅、種子錢、糞錢、工資、出產稅、國稅、地方稅等之支出合計、爲二五六五、其收入合計、爲一晌收穫量四石(五元七角洋銀八)二二、八〇豆五斤四、〇〇合計爲二六、八〇

以上自作農之場合、一天地純收入爲一元一角半(但自己生活費、即一家之衣養住費、由此項純益金中擔負之)一家(四人中兒童二人)十地之耕作爲可能試算其生活費如次、

食物費 二四、〇〇
佐食物調味費 一二、〇〇
修繕房屋費 一五、〇〇
生計費
△合計 七一、〇〇
△十地純益 一一、〇〇

△除扣收入不足五九、五〇、即自作農一年尙有約六十元之收入不足、若夫租種地戶之際、

A 地東收入(收穫之三分之一) 七六、〇〇
支出 四六、二五
除扣地方收入(十地) 九、七五

B、租種人收入 一九二、〇〇
支出 二八〇、二五
除扣租種人收入不足 八八、二五

即地東以外者、不問自種戶租種戶、均成爲赤字焉(赤字不足意)呈有(勞動不得飯喫)之奇現象、思及農民、之如此現狀、不禁感慨系之

二、所及於一般社會及公經濟上之影響、即由農民窮乏、

A、購買力之減退、影響綿絲布及其他雜貨上之銷行、以致市況頹沈、

B、地方財政、益致涸竭

C、因之能致轉業耕地之縮少、

E、因之能致思想上之變化(環境所迫實不得已)

結果、農民徬徨於日暮窮途、不禁令人悚然云、

日本內地之洋灰
輸入滿洲將中止
因滿洲洋灰業發達

滿洲洋灰之需要、去年一年中、凡三十三萬餘公噸、本年消費之預計、比去年須增加四十萬至五十萬噸、其中由日本內地輸入者或居半數或在半數以上、本年分滿鐵需要之二十萬公噸、已成立契約、本年洋灰需要、實呈空前之活況、當地三井三菱等商號、在去年曾作極忙迫之準備、據當業者之推測、日本內地之輸入、以本年爲最高明年即漸減少、蓋以淺野爲中心之大同、滿洲洋灰、小野田司拉格洋灰、撫順之塞爾洋灰等滿洲的洋灰業、進展擴大由明年即陸續開始販賣、則無須乎日本內地洋灰之輸入矣、

中國政府發行
廿三年關稅券
總額一萬萬元償還欠債
餘向金融界抵押否未定

(南京訊)財政部長孔祥熙鑒於軍政費每月不敷、曾發行民國二十三年關稅庫券一萬萬元、除償還各銀行積欠外餘額向銀錢業以票面之一半抵押借款一千五百萬元、計各銀行擔任一千二百五十萬元、各錢莊擔任二百五十萬元、各銀行借款早已解濟、至於錢莊初解一百餘萬元、本年初再由錢業聯合準備庫招集、解一百萬元、連前湊定二百五十萬元今爲安全金融、償還中央等銀行積欠、擬再發行民國二十三年關稅庫券一萬萬元、規定月息五釐、每月末日、還本付息一次、分七年還清、至民國二十九年十二月底、本息全數償清、業經中政會及立法院通過、將來大部償還中央銀行積欠、餘額是否再向滬銀行界抵押、孔部長尙未與銀行界接洽云云

南京造幣廠收回
舊幣寶銀鎔化
中央銀行庫存鎔鑄新幣
公佔局及銀爐業已結束

(南京訊)財政部實行廢兩改元後、公佔局及銀爐業均已遵令停業、結束解散、中央造幣廠已陸續將舊幣及寶銀收回鎔化、玆誌詳情如下、

銀爐同業及公佔局自奉令停業後、即辦理結束、各銀爐業將有爐灶一律拆毀、對於失業工人、辦理登記、由中央造幣廠考核錄用、公佔局特發表鄭重聲明云、本局於民國二十二年九月十四日由上海錢業公會轉下財政部令開、以統一幣制、廢兩改元公佔局應即撤銷等因、奉此當即遵照停業、並將欠人債務完全清償、人欠之債、另行索追外、所有本局職員、已經一律解散、自此解散聲明後、不負一切責任、記者昨晤中央造幣廠審查委員會秘書、據談、審査合格之新幣、流通早已普及全國、甲乙兩種廠條、亦已發行、關於業經廢止之寶銀、已經財政部令飭收回、中央造幣廠已經開始收回舊幣及寶銀鎔化、首先將中央銀行之庫存舊幣收回鎔化、另將新幣存庫、嗣後再絡續收回重鎔、使幣制完全統一云、

克山中銀支行
決移設北安鎭

(北安鎭十九日發國通)因共同販賣制之實施、決於北安鎭設立龍鎭、克東兩縣共同保管所、將來此地必爲交通經濟上之重要地、金融機關之設置、實不容緩、目下在克山之中央銀行支行、已決定移置此處、刻在準備中、至遲在解氷期可以實行云、

新通貨政策之
金準備法案
已提出於上議院

(華盛頓十九日國通)上院銀行通貨委員會委員長富來嘉氏於十七日午後、將關於羅總統新貨政策之金準備法案提出上院、

農業立國之我國
其基本設施安在 (六)
本報新年徵文二等當選　玉玞

四、度量衡制度迅速之劃一

度量衡爲人類經濟生活規準之最重要制度、而吾人之生活、亦一日一時不得不受此項制度之支配、由斯可見度量衡、關係吾人之重大、同時與農村更有莫大之關係大宗糧石之購與售出、均需量器計之、此在他國、則無何障碍、因其各有一定之標準而我國目下則不然、一省有一省之不同、一縣有一縣之不同、一村有一村之不同更甚者一商店中、亦不相同此種紊亂現象、與文明之道背馳遠去、一般民衆、既不感便、農民之損失更甚商買之用輕量而購入、重量而售出、純爲、盤剝農家之經濟不平孰甚、又爲能期望農村之發展、實爲阻害農村發達之因素、聞中央不久有權度局之設、不禁翹首 望其以任重負遠大職責、迅予成立以期統一全國之度量衡、農業前途、受其利大矣、」

五、統一全國土地設施之制度

土地爲經營農業所必不可少之資本與農業經濟上有莫大之關係、故言農業、未有不重視土地存在、不用土地而經營農業、是誠緣木之求魚、觀夫各國土地使用與收益之權利、土地劃區與丈量制度之確定、均爲今日法治國家、以文明之法律公佈、不可忽略之事實、反觀舊政權支持下之舊東北(即今日之滿洲國)對於文明法律之公佈、既無系統之確定區劃丈量之準期、亦無統一之權度僅依各省田賦局之慣例、故關於土地權之證明、實買押契、丈量種種土地之要項差別不一、毫無系統、此實世界之罕觀、紊亂土地制度之要素、

土地制度之不備、與國家財政之收入、亦有若大之關係、土地課稅之標準、僅據農家之申告、以致土地權者負擔大租之不公、浮多地面積、與實際耕作者、大相懸殊、至農民因土地制度之不確定統一、因買賣金融貸借不當之損失甚鉅、爲改良發達滿洲農業起見、必須確立土地制度、今者全國土地局、對此計劃亦有邁進之準備、此爲有識者、所不勝欣望之事也、

農業立國之我國、基本設施之點極多、仰亦爲我國今後治安確定後、唯一設施之大政、關係未來國運之隆昌產業之向上、際此建國有意義之三年度開始、即將着手全國產業之開發、想農政前途、必另放一異彩、不佞僅就愚人一得之識、略陳管見於上、以求邦人君子之指正最後關於開發滿洲農業、而贅一語曰、

『欲實現滿洲國農業之開發、須全國民衆之新自覺產生』

雲南特產物誌畧 (四)
(夢仙)

寶石、玉、琥珀、大理石、天生黃、滇緞、象牙、火腿、虎骨膠、乳餅、茯苓、其他、

第一節 玉石槪別與產地

中國出產之玉石、其種類甚多、玆僅就雲南所產、而他處亦有者言之、槪別爲十種一、翡翠、二、水晶、三、碧璹、三、黃玉、五、紅寶石、六、藍寶石、七、水晶、八、墨晶、九、茶色晶、十、瑪瑙、此外普通玉石、不能指名者從略、玆分別述之、

普通玉石和闐下玉、爲古來最著名者、而崑山之玉、亦足珍貴、所謂玉出崑岡、及崑山片玉者是崑山云者、自西藏爲始、即發源地也、(中央亞細亞一帶)由西域諸國、以達陝西四川甘肅各省而新疆之和闐於闐兩地、尤爲產玉著名之區、普通玉石、雲南所產尤夥、迤西一帶、山谷之中、

大阪商船航行輪

△開往門司神戶大阪 ※此船有三等客艙 上午十時
烏蘇里丸 一月二十六日
貝格爾丸 一月二十八日
亞米利加丸 一月三十日
※他克瑪丸 二月一日
哈爾濱丸 二月三日
香港丸 二月四日
烏拉爾丸 二月六日

△開往天津(到塘沽止)
江廣丸 一月廿二日

△開往上海福州基隆高雄 下午三時開
福建丸 一月廿三日

△船票發售 滿鐵沿線各站及各埠日本國際觀光局
△車船連運票(往復票火車)一成輪船減一成通用期限兩個月)大連門司神戶間輪船票(買往復票返程票價可減一成通用期限參個月)發售
△專屬貨物代辦處各地國際運輸會社

大阪商船株式會社
大連支店(電話四一三七)
奉天出張所(電話四〇八九)
新京出張所(電話三一一六)

日本郵船出帆

○開往漢堡倫敦羅特丹 ※豐橋丸 二月十三日
○開往鹿兒島橫濱 摩耶丸 一月十七日

近海郵船航行輪

○開往長崎橫濱行 宮浦丸 一月十二日 / 淡路丸 一月十九日
○開往天津 丸 一月廿五日
○開往基隆高雄 岐阜丸 一月卅一日

朝鮮郵船航行輪

○開往青島仁川 會寧丸 一月十八日
○開往仁川博多長崎鹿兒島三角 錦江丸 一月廿一日
前記輪船出口時日因天候關係或有更變

朝鮮鐵路各站以及本行輪船經過各口可裝與滿鐵連絡之貨物※有上記記號者純係貨船不售客票並可發行前項連絡提單代賣海圖及航海路誌

朝鮮郵船株式會社大連代理店
近海郵船株式會社大連代理店
大連市山縣通一八一
日本郵船會社大連出張所
電話三七三九、六七一二番
專屬貨物代辦處 丸二商會電話四二四六番
各地之日本國際觀光局

阿波共同汽船航行輪

○開往芝罘威海衛仁川下午 第卅六共同丸 一月二十四日
○開往天津、塘沽 長山丸 一月廿九日
○開往芝罘 第十八共同丸 一月三十日
路會社代辦山東鐵路及朝日鐵本辦理各種運動一切事務
阿波共同汽船會社 大連市山縣通電話五〇〇一

大連汽船定期航行輪

○開往青島上海上午十一時 青島丸 一月二十三日 / 奉天丸 一月二十六日
○開往天津(塘沽止) 長平丸 一月二十三日
○開往龍口 龍平丸 一月二十一日
○開往長崎基隆高雄 山東丸 一月廿五日 / 山西丸 二月五日
○開往新瀉伏木敦賀(載客) 河北丸 一月廿一日
○開往芝罘雄基淸津 遼河丸 一月十八日
○開往大阪神戶門司 龍鳳丸 一月二十日

大連汽船會社 大連市山縣通 電話七一三二番
日本國際觀光局中國旅行社

◎載重汽車
◎長途汽車

電話 日滿 三八二七番 三二一番
新京大經路八長安汽車公司

本報啓事
本報双城分社記者孟秉衡另有他就改派裴世鈞特此聲明

本報啟事
本報樺甸分社長李興章另有他就現委李東勳爲樺甸分社長特此聲明

▽牙齒松田△
○齒科專門、口腔外科
○滿洲人無料診察工科特別低廉
新京大和通六五(金光敎會對門)
松田齒科醫院 電話四九五八番
正六位勳五等日本齒科醫學士 松田德一
日本齒科醫學士 金田英良
齒科醫士 宇都良親
每日由上午九時至下午九時 星期日午後停診但急病不在此限

龍春電影院
新京城裡西四道街
自一月十八日至二十二日連演五天
新京城裡 海上明星公司新近偉大出品
△美麗的女明星▽ △胡萍女士主演▽ △著名導演家 △張石川先生導演▽
不可不看 良機勿失
武俠愛情香艷巨片
綠林艷史
(時間) 早場十二點開 中場四點開 晚場八點開
(下期預告) 懺悔 心痛 皇后 前後集 大學

聲明
敝院前出之長期優待券限至一月三十一日無效特此鄭重聲明內持舊優待券來本院換新優待券否則過期
本院謹白

因神經衰弱消化不良
此江西法學家健康崩潰
後由服用韋廉士醫生紅色補丸
復得胃强體壯康健矣

說到消化不良人多想及腸胃毛病而鮮有想及神經毛病者其實神經消化關係密切神經其序消化立受失影響但觀膳時忽聞凶耗食即不能下咽便可知矣神經衰弱即發生神經之消化不良於是營養不足症乃愈劇治之之法端宜設法滋養以止其不良之循環此即天下馳名補血健腦聖藥韋廉士醫生紅色補丸之所擅長補液一經此丸血益腦即得其滋養

消化斯强而全體亦隨之壯健矣患神經之消化不良而由此丸如此治愈者甚多即如方君國鎏亦其一也方君係前黎川縣承審員現執行律師職務於南昌二郎廟卅三號其來書云「鄙在黎川任內判結民刑案件不遺餘力致腦系衰殘而患食積雖少食亦不化復兼頭痛目眩深以爲苦各藥無效乃從友介紹試服韋廉士醫生紅色補丸未半月胃納頓增消化强健暈眩亦退自是漸復康强今日神定氣足辦事了無倦意眞是感也」韋廉士醫生紅色補丸統治血虧腦弱消化不良未老先衰以及各種痛瘋與婦科特症屢試屢驗各藥房皆有出售或直向上海江西路四五一號韋廉士醫生藥局函購每瓶一元五角六瓶八元郵費不取

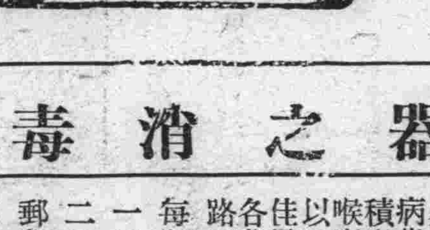

呼吸器之消毒

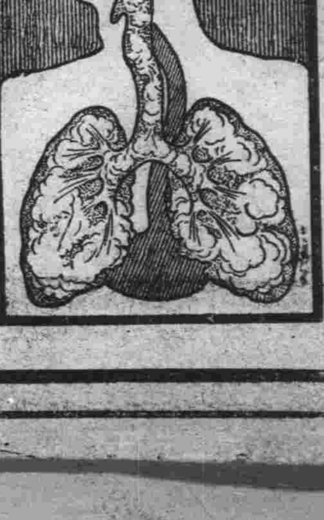

鼻道咽喉氣管部均屬呼吸器病菌均有侵入之可能而咳嗽傷風與其他胸喉疾病均由此而起是故欲保健康滅菌爲尙然而各種滅菌之藥水藥丸藥粉皆不能入呼吸器官入則嗆矣能入呼吸器者祇氣體耳本此原則韋廉士醫生藥局遂發明韋廉士吸入止咳片以應此種用途也韋廉士吸入止咳片含在口中緩緩鎔化即發出爽適滅菌之治療氣體入鼻道下咽喉進氣管而達於肺殺其病菌同時止其痛囊潤其炎膜化其積痰降其逆氣是故治療咳嗽傷風喉痛氣喘氣管支炎等症此藥片可以吸氣直達其藥力於病源實爲最佳最美之治療品各藥房均有出售或直向上海江西路四五一號韋廉士醫生藥局購備

每瓶一元二角 郵費不收

恭頌鳳城警察大隊副崔公
德彰之德政

鳳城警察大隊副崔公德彰精强幹練文武兼長自建國以來身任省垣警務分局長盡瘁新國勞苦功高嗣因鳳境適當三角地帶之衝匪患特別嚴重是以專調來鳳委爲警察大隊副實即執行大隊長之職務轉戰各地東蕩西平雪地冰天槍林彈雨卒致匪賊斂跡閭閻安寧功在國家德被百姓而其訓諭士卒紀律嚴明尤足道者計其就任之始首先擒獲王安國之巨匪殄滅劉太平之大盜更能痛剿李子榮之餘孽威懾徐文海之潰黨斯眞社會之福星國家之干城者民等身被重恩感無可報惟有登報頌揚以伸愚悃

鳳城縣公民代表　傅可銘　葛麟春

義村女史在大日本赤十字社供職多年蒙賞女子勳章後在東京開設產院二十五年之久學理實歷頗承各方面推許現於頭道溝入船町卜居問道如蒙下顧無任歡迎之至此啓
產院地址 新京入船町四丁目九番地 電話四七八六番

新京三井洋行
本店 東京日本橋區本町二丁目一番地
滿洲支店 大連市山縣通一八二番地
資本金 壹億圓【全部收足】

電話
二三六〇 所長
三一八四 賣買
三一八八 賣買
二二九八 賣買
二〇一二 保險機械庶務電信
二〇六二 勘定及出納
二四四四 保險取次滿洲人
二七六三 三井倉庫
二四六〇 所長室
三三五八 社員社宅

承辦品目
糧食、麵粉、大豆、及其他豆類、大豆餅其他豆餅類、豆油其他油類、石炭、用品、電氣及其他機械類一般、砂糖、洋灰、報館紙類、麻袋生絲、金類、木材、化學肥料、工業藥品、食料品、其他雜品、人造絲類、三井紅茶。

買一盒送一盒特製奇妙
黑色固腎丸

請認明盒樣以免錯誤

敬啓者敝行出品(黑色固腎丸)業已有年盒樣採用圓形槪未變更諸君注意以免購錯玆奉總行通告特備壹萬盒贈送品以酬主顧各地代理處均買一盒送一盒千載良機幸勿失之

△主治功效▽
黑色固腎丸功効久著於世滋陰補腎種子添精陽痿不舉生殖病年久白濁腰酸背痛腎囊潮濕夢遺滑精房事早洩幼年早婚婦女經血白帶等症均有神効百發百中盒中備有詳細說明書一閱即知定價每盒國幣一元半打五元六毛

各埠代理
吉林 東升達 五洲藥房
江省 德太盛 中西藥房
海倫 久逢長 久遠長
綏化 德合祥 和發福
奉天 同德堂 大生藥房 金城藥房
口站 恒濟堂
大連 同德堂 華西藥房 華太藥房
營口 洪春堂 營口藥房 天福堂
洮南 永和堂 同和慶
遼源 德慶會 和發養
通遼 德慶會 和發藥局
安東 瑞祥太 東益增達
熊岳 新太興
蓋平 德育堂
遼陽 天福堂
海城 華西藥房
哈濱 世一堂 永德堂
道裡 世一堂 大德堂
下九台 錦和福
道北 世益昌
新京、義合謙 中興藥房 天德堂
公主嶺 三合德 和發瑞
四平街 天德堂
鐵嶺 義合堂
開原 養合堂
本溪湖 慶和成
瓦房店 康德記
曾蘭店 志義成
各大商埠均有代理處

總行上海駐新京西四馬路口南拐角瑞華氏藥行

臨時特刊

郊祭豫行演習

二月二十七日

在順天廣場設立之郊祭、式場準備、至晚二月廿日頃、全部完成、二月廿七日、執政臨場舉行豫行式典云、

順天應民決定國是
準備帝制發表聲明
溥執政已表示受諾

堪爲新興滿洲帝國建國史上特書之爲決定滿洲國新國是、政府最高首腦部、並各省代表聯合之重大會議、二十日午前十時半在國務院大会議室開會、（約三十分鐘）鄭國務總理、宇佐美國務顧問、以下各部總長、張參議府議長、以下各參議、羅監察院長、遠藤總務廳長、寶府中令、各省長、金新京特別市長、其他憲法制度調查委員等要人參集、以鄭總理爲中心審議高積案頭之請願文及勸進表、當即滿場一致議決全滿國土澎湃而起之三千萬民衆赤誠懇願、樹立帝制、象徵天命之具現推德望高尙之溥政爲滿洲國皇帝、顯現滿洲國建國之大理想、期於三月一日建國記念日、舉行燦輝遍及全世界之即位大典定堅固不搖立滿洲帝國萬古不易之國基、向執政捧呈即國家至高榮位之請願重大建白書而久矣誠忠之執政師傅、鄭國務總理及列席之羅監察院長寶府中令等大臣等、兩眼浮感激之淚、一時滿場寂然、宛如劇景、同時鄭國務總理、乃代表全滿三千萬民衆、赴執政府謁溥儀執政、捧呈最高首腦部會議滿場一致議決之皇帝即位之重大建白書、伏請謂此係天意、且尤爲舉全國民之赤誠、溥執政乃感天意降臨、容大臣之建白、本諸順天安民之大旨、表明就滿洲帝國皇帝榮位之旨、因之舉滿洲國全土遂古滿新頴之榮光、鄭總理發表之聲明如下、

當茲欣迎建國第三年新春之際　目覩國運之伸展　日益顯著　實深慶幸

現時我國　內則維持治安　日就月將　外則與鄰邦日本帝國之交誼益臻篤厚　文運漸興　敎化隨而日廣　財政確定人民負擔隨而減輕　指導產業之績日舉　利用厚生之途日拓　去秋更獲空前未有之豐登　而對此大稔之指導幸得其宜　百姓安居樂業　謳歌王道樂土之實現　不可謂非天佑　顧天所以佑我國家者　實因我滿洲國之建國　遵由天命　而亦我英明執政入膺建國大任　兩年以來　夙夜盡心國政之乾德所感致也　夫順天安民本爲我建國之理想　今者皇天眷佑既如此其昭昭　而謳歌王道之百姓　又復發其至情　竭誠請願我執政順天登極而不止　於是政府仰體執政順天安民之聖心　認爲恭請執政即皇帝位　實所以上承天意而爲我國運發展之歸結　謹將全國官民熱誠擁戴之至情奉表上陳　同時欣然着手準備實施帝制　此則樂爲聲明者也　再此次實施帝制　乃我滿洲國國運發展之歸結　亦即所以使建國之理想與其使命益加發揚　國基益加鞏固而藉以永保東亞和平之福　若誤以此爲清朝之復辟　則殊非忠於建國理想與使命之政府所取者也　併此聲明

大同三年一月二十日

鄭總理重要談話

國務總理　鄭孝胥

回顧我們滿洲國枀將成立的時候、我們執政紆尊降貴擔任建國的大任以來、已經兩年了、在這個期間、我們的友邦日本帝國不顧他的國運安危、首先承認我們國家、國內治安、以及敎育、財政產業等各方面、都有長足的進步、人民都能够安居樂業這實在是我們執政勤政愛民的高德、上感天心、纔能如此、我們不勝感激之至、現在謹將執政日常的起居略說一說、

執政每日早就起來、早上九點鐘一定就進辦公室、接見內外官吏或外國人士、往往遲到下午二點鐘纔能午餐、過若國政上重要事項、召集重臣入府、詳細垂問、有時到了夜深、還沒有安歇、並且每禮拜特定一日、聽講經史、這樣起居實在叫我們感激萬分、

執政平日異常儉樸、譬舉一端而說、執政府最初是在舊道尹衙門、隨後搬到現在的地點、就是舊吉黑榷運局、當時辦事的人因爲那裏房屋又小又窄、甚不便當、請執政另外選定、執政意思與其謀一身起居的舒適、不如以百姓的安樂爲先、因此力戒左右、勿求華飾、這是執政先天下之憂而憂、後天下之樂而樂的大德、

又不問國內外遇着天災荒旱的時候、不但令院部趕緊辦理救恤、還要頒賜內帑、救濟難民、這是萬民都曉的事可以仰見執政仁愛之心了、

現在三千萬民衆、謳歌王道樂土的實現、同聲請願執政從天命、登帝位、這不是沒有緣故、本來我們建國的理想、是在順天安民、執政本順天安民之旨、而登帝位、是更可以把這箇昭如日月的建國理想和使命格外發揚、並且可以永遠保持東亞和平之福、所以友邦日本帝國也深表同情、我們現在將全國官民至誠擁戴的請願書、捧呈執政御覽、同時極快樂的籌備大典、

關於籌備大典一層、力求簡樸、並且打算除呈請對於全國一齊行恩赦外、對於地方施行賑恤、減輕人民負擔、以求合於執政的大德、

以上所說的話是很簡單、不過披瀝所感想的一端罷了、

最近之執政英姿

對滿洲改帝制
＝關東軍司令官菱刈大將談＝

建國二年、明德之溥執政即順天安民之大義、承衆望之天意、玆將即皇帝位矣、如是、則滿洲國基礎愈固、發展性愈著、洵堪慶賀夫滿洲國者、基於倫理的意義爲動機、就建設之初動、在大滿之上、猛力進步、至今觀成以後日滿兩國之友好關係、必將加緊密之度、互相提携對實見理想之東洋和平及人類福祉、可得至大之貢獻、己明若觀火玆豫想即位之盛典、對新帝國前途之光榮、特衷以表祝意、

三月一日午前十時
舉行登極大典
百官參列嚴肅舉行

三月一日郊祭後、更自午前十時、在勤民樓上西側禮堂舉行新帝登極之儀式、屆時自鄭國務總理以下各院長、各部總長各省長、各省警備司令官、其他特任官以上各高級官、及友邦日本政府代表者、菱刈全權大使均參列、而當日之服裝、新帝意欲不必規定特種禮服、滿洲禮服或常禮服、及燕尾服即可云

天津時代之執政及夫人

寶府中令重要談話

洪維我執政、於前年受全滿三千萬民衆之推戴、就任滿洲國臨時元首、宵旰憂勤、勵精求治、復承友邦携持贊助、二年之間、四境平定民登袵席、我全國民衆復以國體未定、請求執政、早即皇帝大位、以立萬世不易之基、而造億兆生民之福、王者政治、以民意爲歸、則應天順人、既爲國家之大計、亦屬王道之原則也今値地方富庶、羣情鼓舞之時、輝皇燦爛之建國日即將來臨、鄙人竊事府中自慚無補、謹於籌備大典之際、特述歡欣之感想云

執政府代行府中令寶熙述

三月一日宣布帝政
溥執政本於順天與安民之大旨而即位

我滿洲國、於三月一日之建國紀念日、宣布帝政、溥執政、本於順天安民之大旨而即位、儼然具有國際史之地步矣、滿洲地方、前以軍閥秕政之犧牲、疲弊困憊已極、而建國以來、甫經二載以執政之聰明仁慈、而上邀天眷政府當局、則以獻身的努力、更有友邦日本敦厚之支援、因以具現國家之體制與實力、今也時機己熟、國力己充、其前途必爲東亞光輝的新國家無疑也、三千萬民衆、羣相謳歌王道政治目的之具現、而唱和帝政萬萬歲、謳篤祥和之氣、復瀰漫於全滿、國民興奮、達於極點、執政將於是日在執政府內新設大典式場、舉行早朝嚴肅即位之大禮、而君臨意義深遠之大滿洲帝國、新皇帝實算市二十有九歲、盛齡英容與新帝國之前途同其光輝而多希望、四民悅服、大滿洲國基乃益固、皇后有婦德國民仰爲國母、國運隆隆日上焉、

天津脫出之途上船中記念撮影（中央溥執政）

前年三月九日初到新京時之旅裝、去年三月九日、適值一週年紀念、又重服其値得回憶之旅裝、撮此一影、右方侍立者即鄭總理、

胡秘書處長 發表感想

我國肇基之始、實建號曰滿洲越至今
皇帝陛下誕膺
新命聿開、萬禩無疆之休、惟天鑒臨有德非人力所能爲也、

胡嗣瑗謹書、

鄭總理如願以償

齎得國務院會議室之政府最高首腦部、並各代表聯合之重大會議之結果之鄭國務總理、自議場率鄭禹白井兩秘書官、於廿日午前十一時二十分、親執政府、即謁見執政、恭奏天意與全滿三千萬民衆之赤誠、得執政嘉納、五十分歸還私邸、每年忠誠於玆始償、安堵之色、盎然溢於老總理面上云、

大典關係豫算 二月三日提出閣議

關於實施帝政、滿洲國政府關係諸事業之特別豫算、特於二月三日、提出國務院會議審議、更於四日之參議府會議、作最後的決定云、

專賣特許「拉吃窩雷亞」全滿洲大宣傳特別大廉賣
（ラヂオレーヤー）

物療時代至矣

改良型已完成
家庭用紫外光線治療器
專賣特許 拉吃窩雷亞

最新改良 專賣特許之拉吃窩雷亞是應用電氣以科學的強力而光線紫外放射不可視線、電波等之光線治療器也（光線療法奏効之適確最近於報端屢有揭載諒諸君早亦知曉）對於人生苦惱之疾病半數以上決有卓効而又無副作用危險之憂慮無論何誰均能安心使用之

自本器械 所發之强力放射光線不論血肉、不論筋骨則到處透達對於各種難治之痼疾准奏優良結果之本器改良型專賣特許之拉吃窩雷亞一回使用者莫不驚其爲卓効精巧之器械也如說用其作用操作、一、以强力放射光線對於病體有破壞之作用、一、以多量發生之熱重有效驗之作用、一、自直空管所發生之强電波與血管以酸化作用透達筋肉組織之深部對於從來之治療法困難之疾患部能直接治療之、一、如與醫藥並用之時則較藥物集中作用及藥物透入作用等更効果迅速、一、有細胞磨擦及白血球之增殖作用、一微妙之振動於人體組織細胞之內部發生與細胞之生活力一大轉機、以上乃拉吃窩雷亞使用之結果所受之特殊現象亦難病快癒之道程也

人類之虛弱 或病症以及老衰畢竟皆由於人體細胞各自之生治力之減退也人體內各自之生活力如旺盛則無病菌之侵入必常呈精神充滿也、拉吃窩雷亞健康人使用之則益健康病弱人使用之則能根本治癒、其細胞之生活力必回復甦生也

今自多數到着 之實驗例之報告書中考其確實多數奏効竟係何症、乃醫藥溫泉等不能根治的長年失望的神經痛僂麻窒斯、呼吸器系諸症、皮膚病、痔疾、淋病慢性胃腸病、婦人諸病等有可驚的多數全治實例之到着其他對於神經衰弱、歇患特里、生殖器障害、耳鼻咽喉諸疾患、慢性中風症、動脈硬化症、頭部毛髮諸症等之卓効實例亦有相當多數之到着、共他對於種種難症治癒之實例及再生之懽喜寄知本社者爲數繁多

而如前所述 本器與無技能不能使用之X（愛克斯）光線等大不相同、既爲供一般家庭用之所製作則其使用法亦極簡易、而雖毫無經驗之婦人、老人只能讀閱添附之使用書者無論何誰均能自購買之日而使用之共既爲各自之家庭所使用者亦可一日使用數回故奏効之迅速及適確之期待可指日而得之

光線療治 或電氣療法每日非使用二三回則對於難症不無確實奏効之期待大病院等雖有良好電氣治療室及光線治療室之設備然對於患者一日一回或隔日一回施術者頗多誠對於患者不親切之作法也如服用醫藥一日三回之正規則光線療法電氣療法亦須一日一回乃至二回之正規則而使用之

現尚在醫藥 溫泉其他療法中之人共來函詢與本療法併用如何云云此乃如前所述較諸藥物集中作用藥物透入作用等更有迅速之効果尙請試之

此驚異的 近代的治療器拉吃窩雷亞目下於全滿洲國大宣傳大廉賣中醫藥溫泉治未全癒之永年苦症者萬勿逸此好機請試之方知言之不謬也

最新改良型（以確信而推奬的優良品）特價金四十二圓

試用小型（只可供試用的）特價金二十一圓

東京市芝區濱松町一丁目交叉點（舊稱宇田川町交叉點）

發賣元　**東京拉吃窩雷亞株式會社**

電話芝　一長〇〇八一番　〇〇八二番
振替口座東京四六二一番

新京朝日通八七

滿洲國代理店　新興洋行

現有多數模造品請注意焉

此最新式改良品爲後日之責任及防止與模造品混同起見則不向一般者批發故有用者乞向發賣元代理店或特約店購買可也

備有詳細滿洲文及日本文之說明書如向發賣元及代理店或特約店索要即爲贈呈

特約販賣店募集

◎優秀之本器募集滿洲人之特約販賣店實廉有利志願者請向代理店或發賣元接洽可

社說

天意所在之帝制

『鐵佛』

我滿洲國政府（廿日）下午四時、在國務院正式發表、決定恭請當今執政於三月一日就我國之大皇帝位、以固國基而鴻遠猷、實我滿洲建國以來、最大之盛舉也、我全國臣民欣聞之下、無不歡呼雀躍、並務預備於恭舉大典之日、熱烈慶祝、三千萬民衆之渴望、於斯已可見矣、本報忝係言論機關、願將此番帝制運動之因、敬謹論列、想亦世界人士所樂聞也

滿洲以往受舊軍閥之苛政久矣、官吏橫暴、稅捐繁重錢法毛荒、吏治腐敗、如處水火之中、慘遭蹂躪之痛、渴望有德者出而拯救之、已非一日、幸九一八事變發生羣魔遠遁、萬姓更生、而我大滿洲國、亦於斯成立、在建國之時、我三千萬人民、鑑於以前軍閥割據情形、已知共和制度之不適用、深悉我大執政抱德履仁、中外同欽、適合人君之選、特以我皇帝爲謙爲懷、俯允暫執國政蓋不以一己之尊榮爲念而先以黎庶之福利爲前提也今者建國已逾兩年、經我執政躬率百僚之努力、王道建設、煥然一新、治安確立、錢法穩固、交通便達、吏治刷新共他一切有關於國利民福之事、無不蒸々日上、方今世界皆感絕大恐荒、而我滿洲一隅、特呈熙熙攘攘之象、實我執政之洪福碩德之所賜也、三千萬臣民、欣感之餘、爲仰體天意確立國基起見、遂於本年一月起、一致運動、計到達國務院之帝制請願書、不下數千萬件民意之盛、從古以來所僅見也、並且於一年以來、祥瑞迭見、五星聯珠、天空已有奇觀、神蛇出現、地上復呈禎兆、不惟人歸、實亦天予會記數十年前、鄉間父老聞談、謂甲戌之際、滿洲當有聖人在位、而萬民得以復覩昇平之象、其在於斯乎、其在於斯乎、

我國帝政實現之後 改善各種新的政策

由新文化促進王道樂土建設 制定法典以備撤廢治外法權

滿洲國政府、以帝政之確立爲劃期、擬新樹政治、外交財政、經濟政策、用整大滿洲帝國之威容、而作邁進之第一步、

其政治也、期君主政體之確立、刷新中央及地方行政制度、行名實相附之中央集權開發國內產業、擴張交通網改善教育、由新文化運動、促進王道樂土之建設、以撤廢治外法權爲目標、急急制定法典、整備司法制度更期實現『安民』之理想、革新警察制度、使之充實、維持地方治安、全國海陸空軍、歸新皇帝爲大元帥、直接統帥十餘萬之常備軍、固守邊境共外交也、再唱建國宣言、本諸國際信義、持續門戶開放、機會均等二大原則、同時傾國力調整對日蘇華之邦交、以期極東之永遠平和、尤其對唯一承認國之日本、照日滿議定書之大旨實行共存共榮、使兩國關係、日益緊密、對隣邦蘇聯、彼此會重主權、而久成懸案之北鐵讓渡交涉、亦用互相謙讓的態度、促進解決、保持滿蘇友好關係、對華亦有復交之準備、對歐美外交政策、以滿洲帝國之實體認識爲根幹、以承認問題爲第二義的照滿洲國獨自之外交政策、一路邁進、

共財政也、以日滿經濟聯盟之強化、樹立國內產業之根本大綱、確立國家財政斷行國稅及地方稅之整理、減輕國民之負擔、更努力完成幣制之統一、舊紙幣、至六月末、全部收回、並整備金融助成地方經濟之建設、

滿洲實行帝制 東洋和平幸福

本庄繁大將談

（東京二十日發國通）溥執政、天資聰穎、自建國以迄今日、爲滿洲國之統治者、於短促之期間、克奏治績、茲順天命、踐登帝位、爲滿洲國之國基鞏固計、爲新國土之人民幸福計、洵不勝慶祝者也共間特殊之點、在以與滿洲國因緣最深、有繼清朝系統來歷之溥執政、成爲滿洲國完全之統治者而君臨之、完成王道之滿洲國、立東洋和平洋洋之大觀、不禁對友邦滿洲因爲將來彌場繁榮及幸福之祈禱焉、

臨時皇宮在執政府 新築樸素之大禮堂

順天應運之登極大典、已定三月一舉行、新帝之宮殿、業經另築、在竣工以前、即以執政府爲臨時皇宮、三月一日登基、二日朝賀、而賜宴等儀注、亦於執政府勤民樓上嚴肅舉行、因之目下執政府內、由清水三田兩工程組之手、急於準備式場、併各門之營造、百餘名之工事關係者、夙夜赶修、至遲以舊曆正月爲止、準備完工、具大概情形、逾興運橋後、橋畔有新建中之第一門、命名高雅日長春門門之正面浮鮮艷之五瓣蘭花、即新帝之御徽也、

由長春門過廣場、達彫刻雙龍戲珠之興運門、再進迎暉門 而至勤民樓西南新築中之承光門焉、勤民樓樓上東面、全部改造、聯成一室、充大典式場之用、由北向南擺設御座、西面樓上、亦大施改造、充作接待室與食堂之用、各室均窄小可以窺見新帝之樸素、反有寒雅何須大之慨云、

廿日下午四時、鄭總理向滿日及外國記者發表聲明書攝影

新帝蒙塵時情形之回顧

‖芳澤謙吉氏談‖

九載艱辛終擔大任

（東京廿日發國通）就滿洲國立憲君主制之確立、芳澤謙吉氏、回憶已往、以感慨甚深之神色、約述經過如左、

吾憶確屬大正十三年十一月廿七日之事、時有現任北京守備隊長竹本中佐、叩吾輩之室而告曰、『現有宣統帝、駕澁自己之官舍、語其身邊危險、謂『無論如何、願在日本公使館、受其保護、欲急晤公使、說明此旨、』請面見如何、』

此事出於 突然吾人亦稍驚愕、少加思索、終赴日本公使館地基內竹本隊長之官舍與宣統帝晤面、時在吾輩官舍言談同步間之宣統帝、現非常疲勞之形狀乃先導入食堂、進葡萄酒作種種之談話、帝屢嘆息、有在此庶可一得安心之慈、吾輩及家族共作消愁之慰語吾憶當時、帝之春秋、正二十耳、

此事起緣、因帝之皇宮、在北京城之一隅、帝正在宮中進膳、突有馮玉祥之部下軍隊、向帝宮強入、暴勵恣睢迫逐帝后、帝倉惶出走、先逸至東交民巷之德國病院、因而至日本公使館避難焉、

如是情狀 吾人述及隱居帝、只提供官舍二層樓之三室、深感狹窄、而於二十八日夜、皇后率領帝之家族載來避難、一月之後、因使用人衆多、乃騰出公使館地基內之一官舍、供其住用、然其後馮玉祥之壓迫甚激、不知乘何機會、危及帝身、實不可料、帝遂決意移居天津、憶在翌年二月中旬、帝在吾人眠後之枕邊、泣謝日前之盛情、併述

離別之詞 於是變裝向天津而去、旋皇后及家族等、亦遂帝後而赴津矣、自時厥復、在昭和四年夏、吾人自華歸國、道出天津之際、會赴天津寓謁帝、暫談而別、不料自大正十三年出亡之宣統帝、經九載之星霜艱苦、終擔滿洲國執政之大任、今更即滿洲國之帝位、斯屬苦節十年之酬報、實堪慶賀者也、

帝之爲人 聰明天縱、誠樸恪勤、非常好學、具帝王之天德、是爲親炙帝之歐美人及日本人、亦均承認、在創立滿洲國際內而整理萬機、外而先與日本之特殊關係、更行緊密、較何事爲急帝均能明察實踐、去年春、吾人赴新京訪問、帝每日招吾人作種種之談話、總之爲國家及國民、克盡最善之努力者即其旨趣也、

帝政制度 爲適當歟、抑亦在中國人力面、究竟行共和制度爲適當歟、此問題可暫置之、然宣統帝爲具備皇帝最適當資格之人物、則吾輩敢爲保證、又在如是皇帝統治下之滿洲國之前途、洋洋乎巍巍於天、亦極明瞭我隣邦日本全國國民同深慶祝、吾亦國民中之一人、實不勝加額以賀云、

新帝躬親祭天 郊祭空前盛典

新帝躬親祭天、禱告由天意而即位之趣旨、承受國璽郊祭之大禮、決於三月一日午前六時、在順天廣場禮場嚴肅舉行、當日帝於未明起床齋戒畢、備印有蘭花御徽之新麗車動率儀自仗、裝都、兵宮內官、出新裝成之皇居長春門、於沿途千餘名之日滿官憲堵列嚴戒中、經長通路、大馬路、直貫朝日通、而出大同大街再向禮場 於莊重崇嚴中而執行盛典云

重要談話

奉天日總領事

（奉天廿日國通）奉天總領事蜂谷輝雄氏此次之新國是所談如左、

今回溥儀執政、本天意之所存、期於三月一日、即帝位、爲滿洲國之前途、及東洋之和平、實值得慶賀欣喜、帝位推戴問題、建國當初、一般即極熱望彼時執政以時機尙早、終未承諾、適今建國已二年國基穩固、推戴執政爲皇帝之要望、澎湃而起、現在照天意之所示、玉諾即帝位、將以廣大之英德、發耀順天安民之實、微聞今次之即位、絕非清朝復辟、乃純然一新王朝、此獨立新興國家的名實俱備、與日本帝國相提携、於東洋之和平、當有相當貢獻又如列國之承認同國相信已爲時間題矣、

國運無窮

前途發展無量

‖臧總長之談話‖ 從此信而無疑

（奉天二十日國通）關於滿洲國實施帝政、民政部總長兼奉天省長臧式毅語云

滿洲建國、二載於玆、政治修明、人民樂利、今因衆情渴望天意攸歸恭請執政即皇帝之位、此蓋天之使人所爲自然之趨勢也、徵諸歷史如三代、如漢唐如宋、元、明、清、皆君主制、歷代繼位、明君輩出、幾千百年之後、以至今日使吾人猶能想望當時之太平焉、辛亥革命以還改用共和制、洎乎今日二十四年、變亂相因、人民備嘗塗炭、此足可證明共不合國情也明矣、今就友邦日本之國情觀之、擁戴萬世一系天皇、國運隆昌富強莫敵、此我國之所以可法也、今我執政天資英明、至聖至德、就任二年勵行五道、廣布仁政救三千萬民衆於水深火熱之中俾人民知所歸趨、近且順天意而即大位、實署國人民之所均翹企不禁者、然則我國國運之無窮、從可信而無疑矣、

帝制之滿洲國 憲法明年中公佈

由趙欣伯立法院長研究起草 國務總理當輔弼之重任

滿洲國將於建國第二周年、實行帝制、所以明示立憲君主政體之全般、皇帝統治滿洲帝國、皇帝尊嚴不可侵犯由立法院之翼贊而行立法權國務則由國務總理當輔弼皇帝之大任、至新國是永久規定之滿洲國憲法制定、由趙立法院長之手、研究起草中其規定滿洲帝國國基之大法典關係上尙要愼重研究調查公布期當在大同四年以後云

滿洲帝制實現

予各國一極大衝動 國際關係即將好轉

建國以來、政治的進展、實出豫想以上、今番決定於三月一日之建國二周年記念日奉戴與滿洲歷史因緣最深之溥執政爲皇帝、布立脚於東洋政治思想之理想的帝制政、、與民本主義行已窮途之各國、一大衝動、同時喚起歐美對滿洲之政治理想及王道極致之天意施行帝制政治、以完成獨立自主王道國家之本質、從來有謂滿洲國之成立、乃日本大陸政策所產生、此種誤解、今回亦可一掃、內政進展、國際的信用提高、諒承認滿洲國之氣運、亦可因帝制之實現而好轉云、

新帝登即皇位 是天之所啓示

非民意亦非復辟

溥執政、決即滿洲帝國皇帝位、滿洲國當路對此所語如左、

執政自建國以來、深體天意之所在、力行順天安民之仁政、故能舉內治外交之實績、而諸政著然改善外與善隣日本之友好關係則益加敦觀厚、可現夫在驚異的政績、蓋滿洲國之建國乃順依天命、執政之明德、自能上感天意、執政正帝位、則滿洲國國基安如泰山、建國理想所及全係上天啓示具現之結果意義深矣、遠矣、帝政雖實行、而建國宣言內盛稱之建國大理想仍巍然存在而不變、共即帝位也、乃具現純然的皇帝中心主義之政治、與包圍皇帝由近側者作獨裁政治之滿朝所謂復辟不同、固不待言矣、此點幸勿誤解、澎湃全滿天地之帝政請願運動、即天命具現之一表徵、非由民意主權在民之思想斷然排擊之、固勿論矣、

新帝即位各種儀典表現新興國之面目、於嚴肅之中而寓質素之旨、期於不背乎五族協合之精神、而執行之、滿洲國之改革國體滿洲國自身固勿論矣、即日滿關係及關於國際的如何重大、玆不詳說、而國家的存立、更一層明確、是因帝政之實施、必能促進列國之承認也云云、

◇……現在執政府之勤民樓、即將來皇宮之一部、

川崎司長放送 滿洲國之躍進

外交部宣化司長川崎寅雄氏定於廿一日上午十一時五十分向全滿及日本全國用無線電放送、其放送題目爲『滿洲國之躍進』云、

我等誠意通天 謹祝皇室無疆

‖齊王爺之談話‖

興安總署總長齊默特巴木丕勒氏、對此次即位大典代表蒙古民族、欣然而語曰、自滿洲建國以來、執政之仁政、普遍全國、興安東南西三分省、均熱望早即帝位、各原住民衆、均在請願、蒙古自滿朝以來、禁止漢人侵入、持續民族保護政策、及至舊軍閥時代、破此封禁之制、榨取蒙古民膏血悪虐已極、滿洲事變、成立五族協和之滿洲國、蒙民始得更生此時執政即位滿洲國第一代皇帝誠爲天意、謹祝新皇室之無窮繁榮、

中國銀行

全國首創穩固國際之國匯兌商業銀行

資本　銀元二千五百萬元　資產　銀元八萬五千萬元

營業要目

存款	定期存款 穩固存款 隨時抵借（利息優厚）　往來存款 領用支票 收付便利（手續迅速）　特種存款 憑摺收付 儲蓄性質（積少成多）　中外貨幣均可存款
匯款	種類 電匯票匯信匯應有盡有（手續簡便）　國內 分支行遍設各埠全國通匯（匯水低廉）　國外 世界各國均可通匯（行市克己）
押款	進口出口國外開信用證均可辦理（助長貿易）
代收款項	本埠外埠國內國外概行承辦（便利工商）
兌換	中外貨幣日有行市價値克己（信息靈通）
放款	抵押放款貼現放款（利息低廉）
通信代理	通信辦事並代顧客辦理國外通信（扶助工商）
賣買證券	顧客委託承辦買賣（服務社會）

南北滿分支行　哈爾濱　新京　吉林　黑龍江　綏化　呼蘭　黑河　瀋陽　大連　安東　營口　開原　（電報掛號六八九二）

自行車與附屬品

出輸　造製

ワニ自轉車商會

名古屋市西區下園町三丁目　電話本局二九二六番　振替名古屋六八七〇番

開幕披露　破格大減價

敝館開幕以來欣逢新年玆鑒於官紳商學各界多於此時作愉快之旅行敝館爲與以精神上之舒適及經濟上之節省起見特以最低限度之宿費提供寬闊潔麗之房間譬如在敝館僅費洋六角可住此講別家價値三元之房間惟以此次減價係帶犧牲性質故祇限期一月即由一日五日起至二日五日止照下列價目一律再打六扣其內寓或久住者另議尤其便宜

房間每日　自一元起　碼　壹元五角　貳元　貳元五角　參元　四元　一律再打六扣

車站碼頭均備有妥人迎送

大連中央大旅館　大連榮町二番地廿七號　電話二二九四六番

樂器　樂譜　唱機（話匣子）　唱盤　贈送唱盤目錄本

名古屋市中區門前町　合資會社　酒井樂器店　電話中二〇三一番　振替名古屋三八八九番

各社御專門

柯達雜誌　引導攝影門徑　家庭唯一讀物

柯達爲促進現代攝影藝術之唯一刊物全部用銅版紙精印照相多至四五十幅內容有精警小品文藝遊記批評問答月賽等等圖交並茂美不勝收實爲怡性遺愁之妙品亦愛好美藝者所必讀柯達雜誌不特富具精采且定價極廉每年十二册祇收大洋八角（寄費在內日本郵票或滿洲郵票通用）各地照相材料分銷處均可代定如貴地不易定得逕向本司公函定亦可

贈券　請剪此贈券附郵票二分函寄本公司當即由郵奉上精美之柯達雜誌一册　姓名　詳細地址

山縣通一八一號　大連　義昌洋行　發行處　上海　柯達公司

滿洲國實行帝制後 益足增加兩國親善

擴充共同防線確保永遠之平和 日本政府始終援助促進獨立國

＝日本國政府態度一般＝

(東京廿日發國通)溥執政即帝位、滿洲國主權乃確立、日本政府、對於此事之根本的對滿方針、本於前年九月十五日所締結日滿議定書之精神、相互尊重領土權、同時、並擴充共同防禦之責任、以進一層努力確保東亞永遠之和平、此方針無何等之變更、但鑑於滿洲國建國未滿三年、今後重要問題甚多、日本政府、始終援助之、以育成眞個之獨立國、而向進一層親善之途以邁進、如下所云、

一、日本政府本於日滿議定書、駐屯所要之兵力以防禦外敵維持治安並協力開發其國內諸般之產業、增進國富因改善內治而期形成日滿經濟同盟、

一、列國尙未承認滿洲國、滿洲國始終有門戶開放、機會均等主義、世界誤解而萬一威脅滿洲國時、日本則有斷然排除之之用意

一、日本政府痛感保持東亞平和之重大責務、企圖與滿洲國國交益益敦厚以與隣邦蘇俄、中國樹立親善關係、爲最終之目的、

足使三千萬民衆復蘇 滿洲國之帝制

影響所及到處謳歌

＝日本外務省當局之談話＝

(東京二十日發國通)關於此次滿洲國依據三千萬民衆之熱忱與要望、敷設新帝政、其第一代皇帝爲溥執政、日本外務當局、有談話如左、

滿洲之三千萬民衆、受年來軍閥之聚斂誅求、未沐爲政者之仁政恩惠、而痛嘗塗炭之苦況、由來已久至前年滿洲國誕生、以舊東三省打成一片實行王道爲目標、三千萬民衆之額手歡欣、實無比擬、因以仁慈爲主旨之諸政策、雖山谷原野之農民、無遠弗屆、影響所及、溥執政之仁德、到處謳歌、而翹首雲霓之皇帝即位運動、遂勃然而興矣、

民衆之熱望、碍難拒絕、致成今日登極之事、以天聽自我民聽之王道例之、實爲天意民意之徵、滿洲國人、固歡喜無量、出諸想像之外、而在帝國、有務必育成友邦之重大任務、猶屬無任慶賀者也、由統治上觀之、在國家草創之際、動輒人心搖動之時、新帝即位、力足使民衆復蘇、務使爲之民者、保持自尊之心、向滿洲帝國之發展、而邁進、其精神的影響、實屬非常之大者、

滿洲國之建國宣言、對中外發表、推戴溥氏爲執政而在一部份人對之或視爲憑日本之後援、作淸朝復辟之運動者、甚至有抱恐懼之念、意爲滿洲國、非欲進攻華北、謀復淸朝之舊版圖歟、其實不過杞人憂天而已、蓋因帝政而滿華兩國國境之概念更極明瞭焉、又日本政府對滿洲國之獨立、曾宣言尊重其獨立、並表示承認其獨立之態度若抱或有倭倖合倂之觀念者、其認識甚爲不足、自可悟矣、茲者滿洲國奉迎新皇帝、日滿兩國、更加一層之親密、共將成爲招來東洋永遠和平之基礎、固期待而且確堪自信者云、

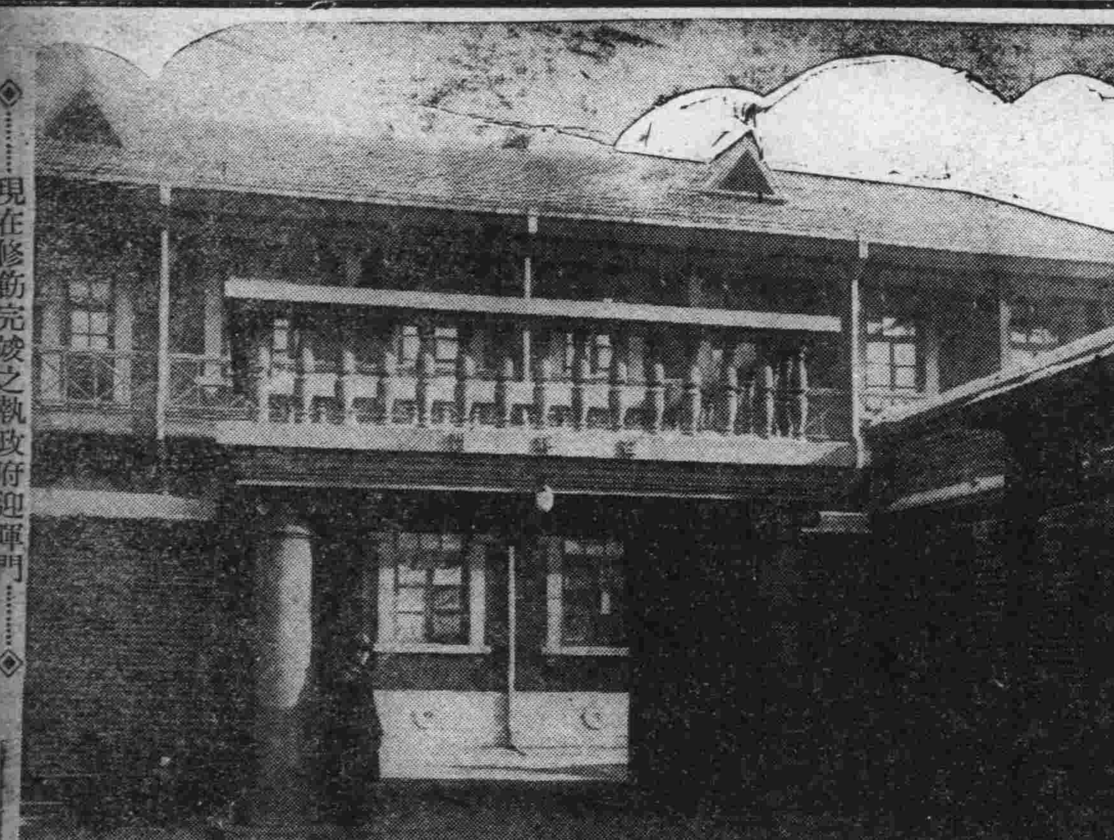

現在修飾完竣之執政府迎暉門

唯順天命以安民 非據民意以奉天

遠藤總務廳長談話

此次滿洲國建國三周年爲期執政即滿洲國之帝位、三千萬民衆、不勝欣仰、建國以來、執政踐肇造新國之大位努力仁政、及順天安民之指導、其結果治安賴以維持、諸政策成績舉著、與中國及日本、交誼轉深、舉其效果考其事實、除謂滿洲國建國實順天命、執政之人格、上應天心、無他故焉、茲者、置國基如泰山之安、顯示建國之理想、其意義彌深感觸在建國宣言揮灑大理想、昭如日月、而溥儀氏踐祚者、非淸朝之復辟、亦非民意之推戴、帝政請願之事實、乃天命顯現徵象之一端、故如帝政根據民意之指導、與夫主權在民之意計、可以毅然排擊之、再關於即位大典、萬般基於新興國家之精神、以嚴肅簡單樸素之旨爲方針斯事誠屬重大、對於滿洲國自身及國際的、均當愼重將事、當此之際、願一致協力完全協和、實現此可慶可賀之大業、總而言之、君主制雖於三月一日實現施行、然此重大問題、斷非請願之結果、至共應行儀注秩序、大概如左、

郊祭　一日午前六時
登極朝賀　一日午前十時
賜宴　二日
閱兵式　四月下旬始五月上旬間行之

首都警廳 分期戒備

因此次舉行盛儀、首都警察廳、爲期警衛之萬全、設本部於本廳、由市街至郊外二十華里以內、設臨時派出所十七處、以防不良分子之侵入、同時市中警備分作三期分爲刑事、高等、保安、衛生、新聞、消防各班、關於不良分子之檢束、不良村落之戶口調查、前科者之須要視察、市內暖房裝置之調查水利調查等、各班行其事務一面流行於奉天以南之南滿各地痘瘟已侵入新京、施行定期並臨時種痘、再特別警備期間分爲三期、

第一期、自一月一日至一月末、
第二期、自二月一日至二月廿日
第三期自二月廿一日至式典終了後必要期間
第三期各地軍憲臨時應援、市中設臨時派出所、以期萬全云、

帝制消息傳至東京 駐日丁公使喜氣洋洋

兩國親善從此永久不變 日本國民亦同心慶祝

【東京發電】接得滿洲國帝政實現之慶息、往訪麻布櫻田町滿洲國公使館去年十月二十七日以來、足部神經痛、之丁士源公使、欣容滿面、起携墨漆松葉杖、在樓上洋式書齋、招待、相談、一提及執政即皇帝位問題、而帶紅潮、原爲有淸忠臣、殆忘足痛、關于皇帝即位、與宣統帝當時快語如左、

溥執政、今已就滿洲國皇帝位矣、純依滿蒙民衆之懇切要望者、又歸還自家乃屬當然之事、滿蒙天地以及草木、無不喜慶洋洋盈溢乎宵壤間也、余自不禁欣慶、由來滿洲爲遼、金、元、淸四朝發祥地、尤於西歷一六四四年淸朝發祥以來、皇帝連綿、以至十三代宣統帝、帝爲一九〇六年二月十一日降誕爲醇親王子、自有生以來均在悲劇旋渦中、三歲之秋十月、武漢革命起、余當時爲陸軍中將第四師長、轉戰于浙江、以護淸之社稷、嗣淸之威力漸漸不振、宣統帝雖擁有皇帝尊稱、而在北京紫禁城內送其幽閉之日、革命軍所訂年費四百萬金、事實上亦未履行、唯共少數侍臣度其淸寂日月而已、中原全土動亂、即皇帝之宮內沈靜生活、亦不爲所許、第二次奉直戰後、一九二四年馮玉祥忽行非常政治手段、包圍皇宮以『宣統帝之深居紫禁城有害共和政體』爰以武力迫帝由宮城而移居北京郊外醇親王府、當時余與革命軍兩不相容、以安在野宣統帝之前途、如狼如虎共產黨化之馮玉祥、更命部下包圍醇親王府、終不解除、余向政府主席段祺瑞陸長吳光新懇量、共圖始解余在黑幕中、活躍不絕、翌日請宣統帝搭人力車、偕英人顧問、先逃於英國公使館、英公使因畏國民黨而不敢留、帝以英使無情甚至落淚、遂赴日本公使館至此始得見天居之天日、時公使爲芳澤謙吉氏、素豪毅而慮議國際關係之紛爭派池部秘書官往余私邸向余量議曰『如何而可乎』全責任由丁自身負之、則帝之護身、始得依記、芳澤公使即慨然以身護帝、國民黨首領孫逸仙知之、懸賞緝余發會全國見者梟首、馮軍各將領、以前皆爲余之部下、故不緝余、革命已成之孫逸仙、來北京、忘共通緝之令、竟與余同席握手、去歲南京政府、又出向余通緝之令、不知南京政府何人發令、共發令者、在最近之將來或將有求余招待握手之日終收回其成命矣、國民黨與余最不相容、在北京、恐有危害、迫帝身邊、因於二月廿三日、夜闌、帝微服、由正陽門東站、搭三等車而之津門、寄身於日界張彪將軍處、然國民黨之迫害、猶恐及身、遂覓選滿忠臣陸宗輿邸、滿洲建國同時、始得復祖宗社稷此次登極、縱滿蒙一草一木、無不欣然榮慶矣再就滿洲建國上、我友邦日本盛大好意、實深銘感今後兩國親善永久不變、想日本國民、亦共慶此典

於無旣也云、

燦然之新帝愛刀

新皇帝之魂、亦可稱爲護國寶刀之軍刀、前囑東京新橋五丁目壽屋製造、上年末完成、業繳送執政府、此刀乃日本古刀、名匠備前眞長所作、刀身二尺三寸、刀鞘若陸軍軍刀三尺一寸之銀製、冰柄有金色燦然蘭花之紋章、上鐵文字式樣之『日、月、星辰、山、龍、華蟲、宗彝、(虎猿)藻、火、粉米黼(斧)黻(鉞)之十二章、均有出典、柄之鍔部彫以喇嘛教之輪螺、傘、蓋、罐、魚長等物、以適應新元首之榮華、新帝於三月一日大典即配帶此寶刀云

君臨滿洲國乃歷史的必然 新帝父子乃平和之恩人

歷史的事實堪爲吾人注視

(東東廿日發國通)溥儀執政以三千萬民衆之望、而即滿洲國皇帝位、此種歷史的事實、已在目前、溥儀執政父子實誕生滿洲國之大恩人、亦東洋平和我世界平和之貢獻者、滿洲國民勿論矣即日本國民亦應銘記者也、

回憶三十年前之滿洲天地、當日俄戰爭後、因條約上之權利、爲日本積極的大陸發展之中心、歐美列強亦投此漩渦中、而狂奔共對滿權利之確保、美國竟以日本政策爲侵略的而攻擊不已、當日美關係極度緊張之際、美國鐵道大王哈里曼氏、計畫收買滿鐵、日本以法、英、俄爲後楯、結成一種之經濟同盟、以與德、華、美、三國提携合辦之滿洲銀行對抗、兩派之滿洲經營之競爭、乃尖銳化、時軍機大臣袁世凱巧弄權術、欲驅逐日本勢力派其心腹奉天巡撫唐紹儀於美國、計畫設立滿洲銀行、努力中美之接近運動、一九〇八年一月、西太后與光緖帝、相次崩殂、溥執政、以三歲沖齡爲宣統帝、父醇親王攝政、袁蔑親皇帝內外非難其對滿政策者、勃然而起淸朝宮中方面、責以『攪亂東亞和平之暴舉、其愼諸』、袁世凱去職、始能防上此計畫於未然、

上述計畫、如實現於當日、則歐洲大戰之前、日英法俄與美、德、華、之間、早起大紛爭於滿洲、東洋平和旣不能保、世界大戰已勃發於彼時矣、彼時若無醇親王之努力、滿洲必化爲兵火巷、今日王道樂土之滿洲國、何由出現、思之得勿慄然、然則執政父子固東洋平和之守護神、又滿洲建國之大恩人也、今也祖先愛新覺羅統治之滿洲國、復由執政爲皇帝居今思昔、實感慨無量、

世界指一無線電機 居室可聽各地之新聞!!

本機係米國R.CA、勝利唱機公司所製造照最新法而成且用最優電球七個感度銳敏僅用電燈線應時可聽東洋各處之放送發音情亮耐久使用此所謂勝利之特長也

勝利唱機公司 滿洲總經理處

株式會社 山葉洋行謹啓 大連、奉天、新京。

美國比兒維亞會社製六個眞空管

一九三四年型 最新最優秀

無線電(RADIO)收音機

鐵列邊四個眞空管

斷然出群、音色明朗、裝飾秀麗

近距離的理想之家庭用收音機

賣出特點

一、一年內自然發生障碍時修理不取分文
一、一年內指導調整其他＝不取分文
一、安裝後在三十天以內若眞空管自然發生障碍時管保退換不取分文
一、現欵交貨扣九五
一、分月交價可來面商但按原價無扣

最高級六個眞空管 比兒維亞牌無線電收音機

遠距離收音用聽取範圍遠大分明正確而且

外觀裝飾雅緻無與比倫高等無線電收音機

鐵列邊四個眞空管

南滿洲電氣株式會社

祝滿洲國

大凡優秀的製品。乃由完備的有名工廠所創製出之也

敝社工廠者。乃東亞唯一最大之著名的大化學製藥工廠也。其內容之充實。設備之完整。卽在世界亦卓著名聲也

敝社製品比較其他多數之同種製品。其効力之優秀。奏効之確準。信用之絕大者。此乃中外夙有定評。世界醫家所一致公認之處。而其賣向日異月新。年益激增。得見漸次隆盛流行之盛況。此卽事實所實證之處也

敝社製品現時則在新興的滿洲國內之鄉鄙小村。都亦普遍的認識。莫不徹底的普及。而成全國三千萬國民的家庭之常備藥。廣蒙一般之愛用。備受絕大之歡迎。此乃敝社所敢誇耀之處。亦卽敝社所深感謝之至者也

建國偉業甫經三載
國運之進展
與時俱進。日異月新。益漸隆盛。
欣迎此最有光輝的新春也

贈送美麗的節曆表

弊社另備美麗精彩、居常適用、日用必須、貼掛牆壁、幽雅美觀、可供賞用的一年四季間之節氣、佳節、紀念日、禮拜日、郵電滙兌費用等節略表。如欲要時。請將下券剪下。照格添寫。併附郵費二分。一同擲下。弊店收訖。當卽奉寄也。

贈呈券

今寄上郵票二分。請將貴行特製之節氣・佳節表寄下一張爲荷此致

（住址）

（姓名）

大連市山縣通七番地

藤澤商店大連出張所台鑒

補血强精靈藥

補爾多壽

補爾多壽者。乃係以身體營養上不可忽缺的貴重分「蛋白質」。「製造血液唯一主原料的「有機鐵」。以特殊之方法。精煉配製而成之品。且此品與人體臟器內必須分之「造血素」。乃是同一組成。異曲同功之名貴藥品也。

更將本藥作爲主品。復加以砒。碘。規那。拐阿可路等、各種重要疾病之特效藥。以製成下記複方不同、奏效各殊的五種品。依各人之體質。就所染之疾病。對症撰藥。任人擇服。實爲最適合吾東亞人體質之寶貴名藥也。

五種補爾多壽之特効價格

血虧體瘦 病後衰弱	月經不調 戒烟以後	服「補爾多壽」	小瓶 大瓶
神精衰弱 生育不遂	顏色不正 虛弱過甚	服「含砒補爾多壽」	小瓶 大瓶
梅毒血虧 外症血渴	先天不足 易於中風	服「含碘補爾多壽」	小瓶 大瓶
胃不消化 胎前產後	老衰少弱 動輒感冒	服「規那補爾多壽」	小瓶 大瓶
各期肺癆 傷風咳嗽	喘息氣急 日有盜汗	服「拐阿可路補爾多壽」	小瓶 大瓶

最新破天荒的大發明！

製造血・肉・骨・益精
補腦・理想的健康素

新補爾多壽錠

一八〇錠　一・〇〇
三六〇錠　一・八〇

本品者、係將上記補爾多壽做成粉。復加以滋陰滋陽强力造血劑之骨髓成分。與預防老衰、健强骨骼的骨質成分。以及益精補腦和諸種貴重榮養素之精髓。以創成錠劑之名品。故爲製造血液・精・骨的原料。培殖精力・腦力之根底。專供給營養素於身體的絕妙靈藥也

弊店化學製藥工廠所創製的

各種馳名世界的著名靈藥

世界唯一的驅除蛔蟲特效靈藥	滅痡寧錠
赤、白痢疾吐瀉聖藥	阿陀斯錠
痔瘡特特藥	海米精
淋病內服靈藥	腦保諾爾膠球
制酸・緩下新藥	我鈣
專治喘息新藥	喘息阿斯多
鎭咳袪痰新藥	咳嗽滅妥兒

尙有多種名藥・限於篇幅・不及備載

另備「肺病養生法」「醫家證明集」「延年益壽新法」函索卽寄

總發行所

株式會社 藤澤友吉商店製藥廠

大連支店　大連市山縣通七番地

總經理處　日本賣藥會社支店

（全國各地大藥房均代售）

運動低減北鐵運費 蔓延北滿遠近地帶
松花江沿岸大黑河亦響應
俄若不反省運動更難遏止

(哈爾濱廿日發國通)據當地接得情報稱攻擊北鐵蘇聯之氣運、玆已蔓延松花江沿岸、三姓附近佳木斯、甚至大黑河方面、亦起而運動、蘇聯側首腦部、若不反省以外來者破壞我國經濟組織論驅逐出國外之聲浪甚高、如此蘇聯側首腦部之彈劾運動、遍於北滿、又達於極熱烈之沸騰點云、

外蒙反赤運動
利用無線電以圖連絡

(哈爾濱廿日發國通)據當地接得請報稱蘽者在外蒙反蘇聯一味黨徒之暴動雖被蘇聯當局彈壓、仍然繼續運動、最近在俄京、時間由該處午前十一時起至午後四時、以長波五十米突三之無線電、用蒙古話向一般放送而互相連絡反蘇聯運動之繼續躍動不止云、

卡倫警署捕獲 著名匪首訪友

新京卡倫警察署長穆成毅、於月之十七日率同盧巡官范主任等、在九台縣隆家堡逮捕著名匪首李子臣一名報字『訪友』、並當由身傍搜出實彈匣槍一支、該匪於今年夏季率部下四十餘名、在萬寶山、鮑家溝、朱家城子一帶任意掠奪而與警察隊接仗多次、猖極兇悍、此次被捕時尚思頑強幸有盧巡官勇敢逮捕、遂告落網、堪足以褒匪等之胆云、

十二月中之 出入大連港 勞工人數

(大連廿日發國通)十二月中經過大連港之苦力數目入港男二萬二千百九十九名、女二千五百十二名、計二萬四千七百十一名、出港男二萬三千七百八十一名、女二千五百四十九名、計二萬六千三百三十名、比去年入港增加五千四百七十三名、出港減少一萬一千九十八名、來滿之勞工、以滿洲國之建設事業振興、故冬季留住於此云、

新京去年窃盜事件 竟達一千三百餘份

新京日警署司法係去年中所辦之窃盜案、計一千三百八十一件、比之前年、增加三百五十一件、其中窃自行車案二百廿二件、窃取二百十件、空家無鎖、一百七十九件、高買一百四十件、扒手九十八件、破壞門鎖者六十八件、潛入小偸五十一件、共他五十七件、又窃自行車者、比去年增加一百一十件扒手增加五十四件云、

招商局汽船 遭遇海賊

(大連十九日國通)據大連汽船本社所得消息、航行上海厦門、青島間之上海招商局所有汽船晉安號(約五千噸)十六日航行上海青島中間、裝作船客之海賊、其武器脅迫船長及船員、將船廻航至汕頭附近、抑留、並綁去德人等外數名、文該晉安號係歐戰當時德國之鹵獲船云、

民政部影片檢閱室 現已完成定期檢查

民政部警務司以三月一日之盛典在邇、更感有檢閱電影新聞之必要、檢閱室不日可完成、從廿四日按置羅賽爾映演機及新田式有聲映演機四架、將開始檢查全滿之影片云、

爲謀郵便物之速達 農安双陽伊通各地 以自動車寄送郵便

新京頭道溝郵局、此次與滿電及長安公司締約、於新京農安間、新京双陽間、及新京伊通間利用每日一次定期日發着之搭客自動車開始寄送郵物、已經決定、自廿日實行、因之向來農安及張家灣、伊通、各經由公主嶺、各需二日間、又双陽陸路須第三日遞送一次者、今後各地、僅三小時即能送到、對於利用者極爲便利焉、再郵便物發着時間如左、農安線、新京前九時半發午後一時到、双陽線、新京前八時發後四時到、伊通線、午前八時發午後三時到、

張學良之庶母 來歸滿洲

去年冬離滿之男裝麗人川島芳子、於十七日夜飄然來京隱居於頭道溝錦町四丁目並偕一老嫗、共人是張作霖第二夫人學良之庶母是也、伊自事變以來、即居住天津第一特別區、對學良之反滿抗日、曾屢行勸解、但學良終不聽從、後偶與芳子姑娘相識、得聞滿洲國之王道樂土、乃自津來滿、願守故夫之墓、以度殘生、記者往訪蒙芳子姑娘介紹、該老夫人語記者如次、作霖死後、學良幼少無知常有得罪日本遂陷於殘敗流浪之悲境、余素對學良勸云反滿抗日有百害而無一利、而不爲所容、竟與共遭同一之憂、殊爲意外今騎金璧姫(川島芳子女士)來訪得知滿洲國眞相滿洲國、爲故作霖拔萃之地、更被鄉里想念所驅使、無拘怎說、有此反逆兒、爲之親者、亦無可如何而已依特惠廣大之滿洲國是、此次能再回滿洲國、除守坟以外並無他事殘老餘生願在王道之下而徐徐送之足矣、

雖怪叛將之母而猶語其悲焉其言曰在三千萬民衆渴望之中、執政榮即帝位、如蒙許諾、則張學良甘願向闕下而謝既往一切之罪特赦執政萬幸今後學良若再有反滿抗日之舉、爲母之余、竟在滿洲國獲庇下而生活、共可謂天下第一之不孝者云、語時愁容滿面、

「滿洲國之帝政」 大橋次長由東京放送

(東京廿日國通)廿日滿洲國發表重大國策、是日午後八時、外交部次長大橋忠一氏由東京放送局講演『滿洲國之帝政』大意 謂溥 執政之復辟、全然無關、並申明王道政治、乃施仁與人之思想等等、

戰沒將士慰靈祭 在吉林北山舉行

(吉林十九日國通)吉林省警備司令部於廿日午前十一時在北山之麓、舉行戰沒將士慰靈祭、日滿軍民、多數參列、所祭者爲參加討匪工作戰沒將士卅三名、其中、日系將校有小川上尉、柏原中尉、木藤少尉等等、

偽造紙幣犯人 已在奉被檢舉

(奉天十九日國通)去年十月以來、時常發見五角偽造紙幣、奉天商埠地憲兵分隊、曾極力搜查、本年一月、檢舉主犯李寶堂(河北人住皇姑屯廿二歲、)高敬一(河北人卅六、)冀紹洲(二五)蘭桂林(三二)、調查結果判明去年二月、在奉天皇姑屯偽造東三省官銀號一角紙幣七千元、後因中銀回收舊紙幣、恐被發覺、方中止、又造中央銀行之五角紙幣、在煙臺前營城子村野外造地下室、偽造五角紙幣計五萬元、自去年末、又擬造十元紙幣、正購買種種機械、目下尚繼續檢查、偽造總數爲五萬元云、

吉林偽造官帖案 全部送解法院

(吉林十九日發國通)吉林官界之大衝動官帖偽造案、自去臘省會警察廳嚴行調查、此次業經判明、全案大概決定、近日將書類及嫌疑號送解法院、一時傳主犯工務總會長殷炳文逮捕時、一檢查員之無責任、擬將自己宣傳的失言一部惡德記者之誇大刀筆、有如與熙省長其他大官要人有密切關聯情形、官界與財界惹起大恐慌及調查結果、乃殷炳文等數名、偽造官帖與橫領公欵而已、及以中央銀行吉林分行努力結果、大部分業被收回、而財界之恐慌全解消矣云、

匪首久好 落網

(奉天十九日國通)據十八日所得消息、洮南縣二龍鎖口自衛團、在七區寶和村捕得匪首久好、當即送縣城、

○○兇暴團漸活躍 日本官憲正嚴查中

(哈爾濱十九日發國通)據情報、擬擾亂興安嶺、及三河地方治安赤色別働隊、日來頗有其出沒之形跡、同地方日本官憲與各地官憲緊密連絡嚴重探查、一面滿洲國政府亦期於十七、八前後、關於○○○○擬○○○○說風傳頗甚、一般多宣傳謂屆爾時○○兇暴團恐有不穩行動之表現亦未可知、乃不圖竟於十七日在北鐵西部線、東部線、一日之中竟發生兩回列車遭難事件、據此以觀似不能僅目爲匪賊之所爲○○兇暴團計劃的陰謀、

蘇聯强制工人勞働 急於完成遠東鐵路

(哈爾濱二十日發國通)玆由伯力逃來、我國之曹盧西人耶克斯談稱、沿海州各主要都市之蘇聯官憲、敷設鐵路準備軍隊修理道路等、忙碌非常、由阿穆爾沿岸至保其加來耶烏加拉烏爾利亞線、前於元旦完成更由伯力起至廟街西方、重新設立敷設鐵道計劃、由尼烏耶爾奴伊爾向包打伊保之新路線、亦曾有計劃此路、來春解冰後、延長至西伯利亞伊爾克隣近耶尼坎急也夫加方面、又由烏耶爾夫尼烏陣斯克、向外蒙國境計劃敷設鐵路、本年中以外蒙首都庫倫爲中心、向四方敷設鐵路、現下於零下四十五度至五十五度之嚴寒之下、蘇聯當局命國境警備隊、監督多數勞工强制敷設鐵路云、

久爲人民所待望之 琿春輕鐵實現

(琿春)久爲地方人民待望之琿春輕鐵、以資本金廿五萬元以致實現、此中十二萬五千元係此日本汽船出資、其他目下正在募集股分中、玆贊成報到者相續而出、預定將與解氷同時、可見訓戎琿春間開工云、

去年十一月勃發之 蒙古暴動眞相
係蒙俄黨員意見衝突

(東京十九日國通)據十九日軍部所得消息、去年十一月蒙古之暴動、至最近始判明爲事實、係由共產黨員與純蒙古國民黨員間、關於蒙古之指導、意見衝突、双方對立、十一月十四、軍民混合團約千名、慘殺蘇維埃系猶太人廿八名蘇聯共產黨員十八名、因此漸次擴大叉、至十一月十七日由加克塔方面赤軍一大隊出動、開始猛烈攻擊、同時用飛機三架、投擲炸彈、廿三日始鎭定云、

北鐵內部又一糾紛 俄方竟刁難購煤案

北鐵購煤問題、迄未解決、理事會雖批准由本地購煤三萬噸、唯當時只在穆稜煤廠購入五千噸、其餘二萬五千噸、正待繼續購買、詎蘇方材料處長、忽又變卦、聲明購入之煤炭、並非眞正本地出產者、似爲某方假借該廠名義、間接輸入者、因此須加考慮云云、滿方副處長當謂『蘇方如此故意留難、實屬非是、倘此後因燃料不足致受有或種影響時、蘇方應負全責』但蘇方處長、仍堅持煤炭缺乏、可燃用木拌、決不致有若何損失之說、以相反對、鐵路局滿方當局、因蘇方無理取鬧、已請示督辦公署、如何處置云、

自拉賓經北鮮往日本 直通貨物運費之規則

自拉濱鐵發經由北鮮往日本特定各港之直通貨物運費、於去年臘月雖經國際運輸發表、但往日本行之貨物、最要者轉經北鮮港之直通運費尙未發表、一般貨主均希望此項急早發表、此項鐵路總局發表直通貨物取扱、暫行規則如左、

拉濱路北鮮間粮石及豆餅之特定運費、一、裝載整車者二、粮食類(一基羅噸)二、六八圓、三、豆餅(一基羅噸)二〇六〇圓、但裝卸費不在此內、四、發到付欵、五、限至今年六月三十日爲止、六、自濱江三棵樹發往清津雄基行上述者、爲裝載整車者、對於擬按各路之運費合算之拉濱路顯基羅噸爲四分錢以上、爲鐵路總局發表之特定運費云、

財政部公佈 產金價格

財政部公佈下週間產金收買價格每一公分(格蘭姆)合國幣二元九角云、

八田副總裁 視察熱河線

(大連十九日發國通)八田滿鐵副總裁在晉京前、視察在熱河南部地方敷設熱河線之實況、乃伴同村上理事及安田水道課長、於二十三日頃自大連發由北營子乘汽車前往云、

天氣

一月二十日 氣溫 最高 零下一四度九分 最低 零下二三度三分
一月二十一日 明日天氣預報 西風 晴

日俄首腦部開北鐵 彈劾演說大會

(哈爾濱二十日國通)滿人側之北鐵首腦部彈劾演說大會、已亘二日間開催矣、預定二十日午後七時、哈爾濱日本商工會議所、日本居留民會主催之下、在日本公會堂、又俄人側于午後八時在商業俱樂部、開同樣演說會、會員二萬三千人同聚一堂、日俄双方廿日夜之北鐵首腦部彈劾演說大會、預想可極其痛切肺腑之致、俄人側于演說之間、並行演劇、以舉氣勢、實非哈爾濱不得或覩之幻然光景也云、

本報社長 王希哲氏放送

今日(廿一日)本報社長王希哲氏應新京放送局之聘請講演、題爲『應天順人之帝制運動』其時間爲下午七時半云、

哈埠同江長途汽車 收歸國營之後 警察廳取締私營者

哈爾濱同江間之長途汽車、業已開始通行輸送、警察廳以前奉到交通部訓令、稱關於哈爾濱同江間之長途汽車既已收歸國營、對於私營者應加以取締、乃於十七日警察廳已佈告週知、並規定取締辦法云、

徒步旅行環球 波人諾威伊斯基抵哈

(哈電)世界飛脚旅者、波蘭人諾威伊斯基君、年三十二歲、於十八日旅行到哈、該氏於一九三一年、自波蘭出發、因同行者庫比耶氏、在羅馬尼亞染病、致中途受一挫折、諾庫單身旅行、約三年間、所經之地點、爲德國之曾伯愛斯一斯、荷蘭油克斯勞威伊耶、奧利漢卡利、捷克斯拉夫、保斯尼亞、阿爾巴尼亞、布爾卡力亞、羅馬尼亞、土耳共、細利亞、巴來斯達、美索保達密亞、夫卡尼斯達、印度、西馬拉耶、濯羅、安南、中國、愛期大尼耶、拉得威尼亞、丹麥等各國之地方、始來訪新興之滿洲國、倘擬由朝鮮、赴日本、再往菲利賓、巴達比亞、澳大利亞、阿非利加伊斯巴尼亞、保爾德卡爾、意大利、法蘭西等地、擬於一九三五年返還波蘭、旅行之目的、爲考察各國之政治經濟、外交、及其他各種見聞、擬歸國後、着手著述書籍云、

新京郵政局 辦理賀年束總數

玆將新京賀年信件數目列下賀年總數、共一百二十三萬六千九百七十四通、一、受理、(甲)自十二月十五日至三十日間七一三、〇六四、特別辦理之件(乙)自三十一日至一月十日分九八、〇九六、計八一一、一六〇、二、送達自一月一日至十日分三一四、四四七、三、繼送、自十二月十五日至三十日分、一一一、一六七、合計一二三六、九七四、

民政部調查 地方財政計劃

民政部當局鑑於地方財政、非改善統一、碍難整理、擬派調查員調查滿洲國、全國地方財政、俾逐漸改善辦法、以期徹底明瞭、而達統一之目的、聞不日即可施行云、

吉林參事官會議 業已閉幕

(吉林十九日國通電)吉林省縣參事官會議、自十六日開會以來、以地方行政之根本方針、極應進行、故連日按照各縣之實行情形、愼重討論、十八日方始閉會云、

日橫須賀海軍 舉行聯合大觀兵式

(橫須賀十九日國通)管下聯合觀兵式、十九日午後一時在橫須賀海兵團練兵場舉行於永野橫須賀鎭守府司令長官統監之下、海兵五千名分列進行、此外有館山航空隊八十架飛機之編隊飛行、滿洲國尹江防司令官、亦在席參觀云、

奉天滿洲國書籍店 組織販賣圖書組合

(奉天十九日國通)滿洲國之文化、當以書籍爲先導、現由奉天省公署印刷局爲主體、聯合滿洲有名之書籍店天德信益順興等五十有餘之書籍店、組織滿洲國收賣圖書同行組合會、販賣文敎部審定之小中學校敎科書、及促進新興圖書之發刊、以資進行文化運動、該組合會定於二十日午前十時、在工業區四馬路事務所開第一次總會云、

京圖線 連結三等睡車

京圖線於本月五日、因前報之事故、殊感睡車不足、遂將新京淸津間運用中之直通五十一、五十二列車、三組中一組、頭二等睡車及三等睡車之經營中止中、玆自十四日、新京發五十一、列車、限於頭二等睡車開始連絡運用、再三等睡車暫時不能營業、該列車之運用、每四日連結於由新京發之五十一列車云、

財政部指定二年度 各省種植罌粟區域

財政部指定大同三年度各省種植罌粟區域計奉天省、長白、臨江、撫松、安圖、等四縣、吉林省、和龍、延吉、琿春、汪淸、依蘭、樺川、富錦、勃利、虎林、密山、饒河、寶淸、撫遠、同江、穆稜、寧安、東寧、等十七縣、熱河省、平泉、圍場、朝陽、凌原、赤峯、阜於、建平、隆化、承德、灤平、豐寧、綏東、寧城、凌南、靑龍等十五縣、興安西分省經棚、林西、林東、天山、開魯、魯北等六縣、未指區域決對不准種植罌粟、聞不日即通令遵照云、

民政部擬將 舉行普遍種痘

政府當局、爲往一人民身體健康而免疫病之流行計、近聞民政部方面、將舉行種痘而保衛生云云、

無線電廣播

一月二十一日(日曜日) 廣播順序 新京放送局
新京午前十一時五〇分講演(轉放全滿並日本全國)躍進的滿洲國、外交部宣化司長川崎寅雄
新京午後五時〇分兒童時間 故事、天津小羊
新京午後五時三〇分演藝(鮮)
新京午後五時四〇分新聞(鮮)
新京午後六時〇分新聞(東)
新京午後六時三〇分氣象豫報
新京午後六時三〇分日曜講座 滿洲之歷史、新京高等女學校森下直記
新京午後七時〇分演藝(滿) 蓮香班、二凰
新京午後七時三〇分講演(滿) 應天順人之帝政運動 大同報社長王希哲
新京午後八時〇分新聞 氣象預報、預告目錄(滿語)
新京午後八時三〇時報(東)
新京午後八時三一新聞(東)
新京午後八時四〇分時事解說 在滿朝鮮人之敎育問題、新京普通學校鄭恒箕(鮮語)
新京午後九時〇〇演藝(奉天)
報告次日目錄

新店開幕廣告

●購者皆大歡迎
●各種優等鐘表 金銀寶石 化粧品 香皂 白粉
●與衆不同特別減價出售
●最適於滿人情趣

新京日本橋通二二
知聶瓦鐘表舖(ゼネバ時計店)

北平 志和信 運到海龍貂皮各種細毛皮貨
俱全因舊歷年關將近實行割本甩賣
務望各界諸君勿失良機早日駕臨敝號
參觀不勝歡迎之至
寓新京頭道溝醉鮮旅社樓上四號 日電話三七七六

耶米思苦牌無線電(ラヂオ)收音機

一九三四年式嶄新美麗可誇

思把黑鐵路
他伊思式無
線電收音機

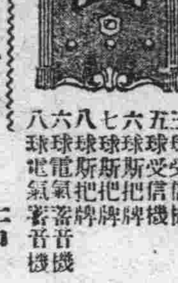

無線電收音機兼用電氣唱機

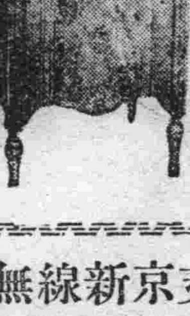

開店紀念特別優待
修理改裝務請光臨
蒙滿洲國。關東軍。滿鐵賜顧
無線電收音機(ラヂオ)增加家庭的光明‖非常時之新聞 家庭愉樂品！
破格大減價

品名	價格
三球受信機	二五圓
五球受信機	七〇圓
六球斯把牌	一二〇圓
七球斯把牌	一五〇圓
八球斯把牌	一七〇圓
六球電氣蓄音機	二三〇圓
八球電氣蓄音機	二六〇圓

東京無線新京支店
新京祝町二丁目(新京電影園前)
電話四九二〇番
◇本店奉天青葉町◇

開業廣告

●產科、婦人科
特設、小兒科、內科、花柳病科
●產室、病室、完備、每日診療、隨時往診、

院長 醫學博士 饒村佑一
副院長 東京女子醫專醫學士 饒村貞枝
婦長 須藤辰世
產婆長 柴田ふじ
事務主任 松永健郞

新京梅枝町三丁目
新都醫院 電話二七六四●四九〇六番

遷移廣告

敬啓者敝社新京駐在員事務所已由新京南廣場大和通三十番地遷移至左記地址關於本社與各方面之連絡及辦理股份等事務將其一部份之事務仍在該所辦理特此聲告

昭和九年一月二十一日

●遷移地址 新京中央通十二番地本城大樓二層 電話四六〇〇番

滿洲電信電話株式會社

一般新訟事務特許事務代辦
前拓務大臣秘書官 鐵道大臣秘書官 從五位勳四等
辯護士 辨理士 法學士 石橋茂
新京日本橋通七九 電話三一二九番
哈爾濱田地街十號 五九五六番
滿洲國商標登錄代辦事務所
電話五七四五番

建築落成遷移廣告
院址新京大和通六六(西公園東寄)
眼科專門
△先天瞽目後天瞽目
△用手術均能睜眼
知識醫院
診療時間(自午前八時至午後六時 星期祭日午後停診)
醫學士知識吉彥

同芳照像館
新添 活動攝影機
▲專照團體合影長條像片
▲價格克已
出品精良迅速
新京三馬路 滿電一一四號

高級 MANMŌ

特賣中 大減價 八扣
保險
純尖筆金四十正
滿蒙牌自來水筆
新京大馬路北門裡 滿蒙堂

安利齒科醫院
●牙齒科一般治療
●口腔外科
新京日本橋邊
東京齒科 醫學士 安利剛
電話三一六九(借用)
診療時間 由上午八時至下午八時 星期祭日至上午

日滿兩文 滿洲改造(新年號出版)

△封面題字　△口繪 日章旗之飄揚 昭和九年與議會解散　△卷頭言　△滿洲改造與根本問題　△滿洲改造之理想　△復活之日本精神　△齋藤內閣之運命及其他　△滿洲移民問題之我觀　△濱陽縣之治安　△扶亂之話　△日滿蘇國境之縱行　△德意志之農村救濟對策　△與滿洲大豆之將來　△日華關係之正常化與前提工作之必要　△福建政變之歷史觀　△佳挪里茲木雜考　△羅津港之完成與大連之將來　△大阪商船過去三十年之努力與將來之抱負　△僕的感情(新詩)　△失業者譚伽話(小說)

滿文欄　△王道政治與鴉片公賣的矛盾　△善鄰　△夢述史略 孫殿任　△正義的犧牲者 冰菲　△光榮之別離　△桃色的滿洲 國秋水　△滿洲農業發達芻議　△滿洲國的歷史與王道　△新劇如此下場　△新京蓉談　△奉天片片

鄭孝胥　南峰　高木翔之助　姥川新　山田武吉　落合信義　大岩峰吉　富士井青靜　江幡寬夫　三井實雄　內田敬之　須原秀山　寒河江眞治　中野金次郎　村井弘光　岩崎笑石　松木泊　鮑王三 農忠谷　楊振澤　張舜年　劉逸梅　道聽途說　跳舞場問題解決案

裝璜精巧・運用靈便
最新發明
歐文併用漢文打字機
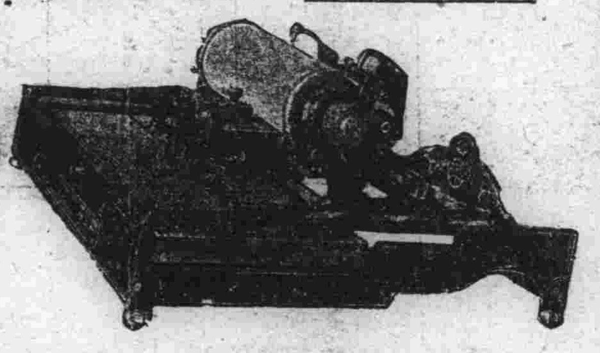
一架能代三名書記 每分鐘打五十餘字 本公司現有專門打字員待聘 如有需用此項人材者請向本公司接洽可也 △說明書函索即寄▽
新京富士町四丁目二六
漢文打字機製造公司 新京出張所
電話三三三八番

專治 性病科 皮膚科 秘尿器科 內科
新京朝日通八九(八島通角)
深町醫院
院長 從五位勳六等 醫學博士 深町穗積
醫師 深町音五郎

◇院內二大特長設備完全住院方便
診療時間 門診 自午前八時至午後二時 自午前五時至午後九時
出診 自午後二時至午後五時
但急病不拘時間

双美人牌花粉

鮮嫩美麗
光華明朗
比較便知
能添您的漂亮之魔力
新流行之近代的化粧料

純良無鉛
東京 大阪 中山太陽堂總本店

痰喘咳嗽一服除根
無論新舊治療速服龍角散
傷風感冒雖然初覺輕症若帶些痰咳痰喘可不能輕視。不趁早治療便轉成肺炎肋膜炎。若犯肺癆終身難治。
若有痰咳痰喘症狀
無論輕重須速服用
專門仙藥龍角散
趁早治療完全除根

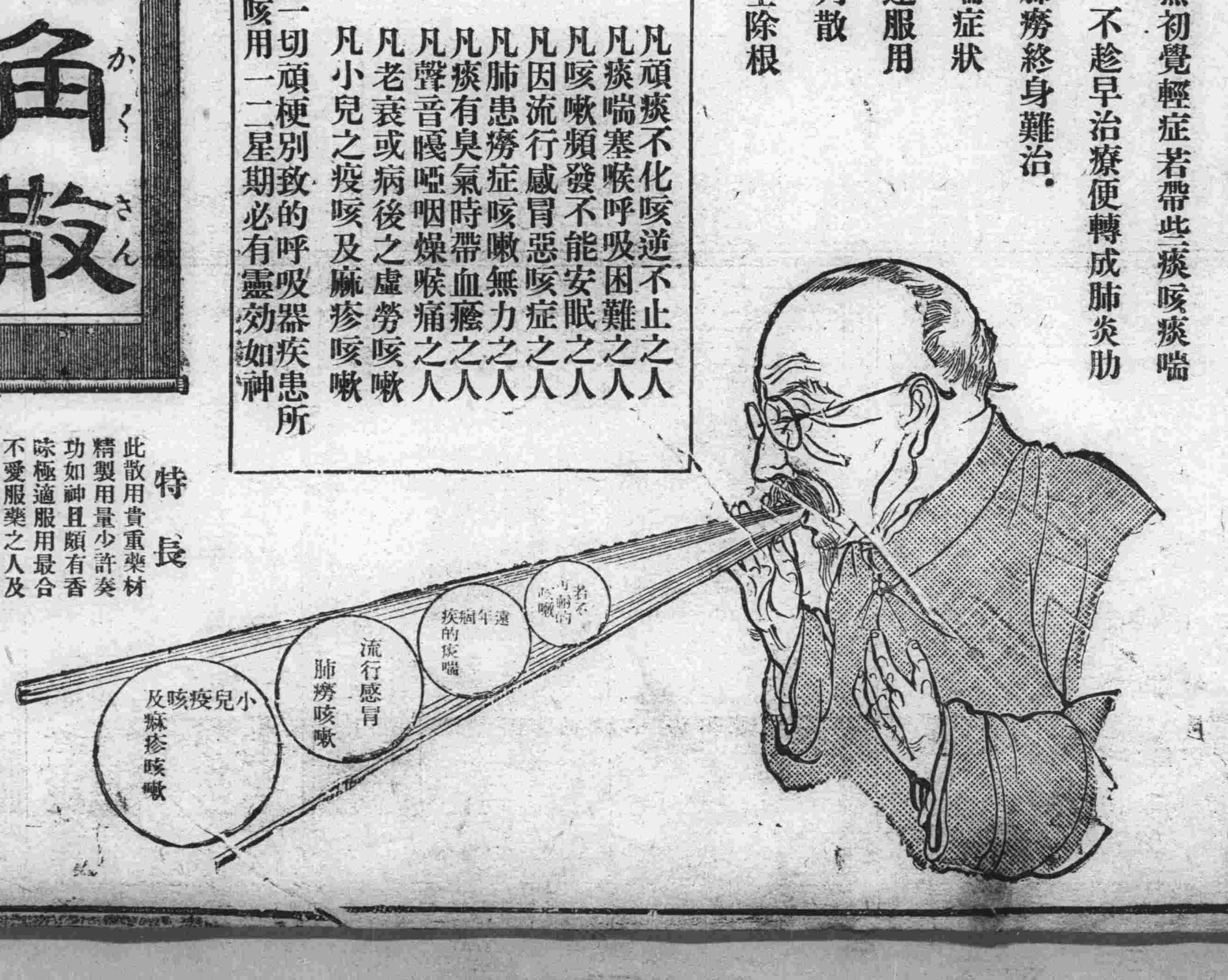

龍角散適應病症
(痰咳) 凡頑痰不化咳逆不止之人
(痰喘) 凡痰喘塞喉呼吸困難之人
(頻咳) 凡咳嗽頻發不能安眠之人
(感冒) 凡因流行感冒惡咳症之人
(肺癆) 凡肺患癆症咳嗽無力之人
(帶血) 凡痰有臭氣時帶血癧之人
(失音) 凡聲音嘎啞咽燥喉痛之人
(老人) 凡老衰或病後之虛勞咳嗽
(小兒) 凡小兒之疫咳及痲疹咳嗽
其他一切頑梗別致的呼吸器疾患所發痰咳用一二星期必有靈効如神

註冊商標
龍角散(りゅうかくさん)

特長
此散用貴重藥材精製用量少許奏功如神且頗有香味極適服用最合不愛服藥之人及病人兒女一用此藥精神爽快除去一切咽喉痛苦

總經理處 大連 賣藥會社

代售處
大連 華泰藥房　同 回西藥房　同 德春藥房　同 同記西棧藥房　同 康德記藥房　同 德記全棧藥房　同 廣生堂藥房　同 德興藥房　同 志義成藥局　同 中興藥房　同 天和藥房　金州 東信藥房　同 德記藥房　同 懋仁東藥房　同 志義成藥房
普蘭店 志義成藥房　同 康德記藥房　同 德順藥房　皮口 稻田藥房　同 集義生藥局　同 仁德裕藥局　城子隆 保和長藥局　同 集義之藥局　瓦房店 永泰陞藥房　同 東記藥房　松樹驛 元慶昌藥局　蓋平 咸春堂藥房　同 會春堂藥房　芝罘 山東藥房　同 華養藥房　威海衛 生生堂藥局
營口 泰東藥房　同 興亞藥房　同 保興長藥房　同 中西藥房　同 義和謙藥記　同 裕泰和藥房　同 義興成藥餘記　大石橋 長生堂藥房　同 衛生復藥房　海城 華西藥房　同 和發福藥房　鞍山 同仁堂藥房　遼陽 義和同藥房　同 東英藥房　同 興瑞藥房　同 天福堂藥局
同 大和興藥房　同 成春堂藥房　安東縣 福興堂藥房　撫順 濟生堂藥房　同 濱名藥房　本溪湖 多久島藥房　奉天 大德生藥房　同 歐美藥房　同 中西藥房　同 五州藥房　鐵嶺 義和堂西藥號　同 福壽藥房　同 和發久藥房　開原 東亞藥房　四平街 回生堂藥房　同 和發喘藥房
公主嶺 大口藥房　同 東亞藥房　鄭家屯 東英藥房　同 和發義藥房　洮南 和發順藥房　同 永和同藥房　同 東英藥房　新民屯 和發同藥房　八面城 和發增藥房　通化縣 積盛和藥房　西豐縣 積盛興藥房　莊河縣 廣生堂藥房　新京 泰和祥藥房　同 中西藥房　同 錦和慶藥房　吉林 五州藥房
同 中西藥房　同 泰華西藥房　富錦縣 永濟堂藥房　張家灣 華西藥房　哈爾濱 寰球藥房　同 華泰西藥房　海倫 天豐恆藥房　同 興記藥房　同 天興恆藥房　同 久逢長藥房　大黑河 宮崎藥房　同 大同藥房　齊齊哈爾 富山堂藥房　望奎縣 天和長藥房　拉哈站 華英藥房　安達站 衛生藥房　拜泉縣 中西藥房